EDIZIONE SPECIALE CON LE BORSE

Anno 99 Numero 111

Lire 80 (spedizione in abbonamento postale) - Abb. Italia (c.c.p. 3/1360): anno L. 13.000, sem. 6750, trim. 3500 - Estero: anno L. 22.000, sem. 11.250, trim. 5750

REDAZIONE, AMMINISTRAZIONE TIPOGRAFIA: TORINO, VIA ROMA 80, Centralino tel. autom. 57.78 - Telex 21.13

STAMPA SERA

Giovedì 11 - Venerdì 12 Maggio 1967

Inserzioni: PUBBLICITA' STAMPA s.p.a. Torino, via Roma 80, tel. 57.78 (15 linee) Milano, via Boccaccio 2, telefono 780-131 Roma, largo N. Spinelli 5, telef. 866-477 Genova, via 12 ottobre 196/r, tel. 595-832

Il giornale si riserva in ogni caso il diritto di rifiutare qualsiasi inserzione

Pubblicità commerc.: L. 300 mm. (Ed. antimeridiana 600) - Posta, data ricerca sum. 20 % - Avvisi economici: Not. Aziende L. 250 mm. (Ed. ant. 500) - Finanz., Legali L. 300 mm. (Ed. ant. 600) - Necrologi L. 200 parola (Ed. ant. 650) - Echi L. 400 linea (Ed. ant. 1400) - Economici: vedi rubriche - Estero mm. 25 %. - Copie arretrate prezzo doppio. Estero: ediz. lunedì (specia, serve Paesi contr. con asterisco): *Argentina pes. 60; Austria sc. 3,5; Belgio fr. 6; *Canada cents 30; *Congo fr. 30; *Danimarca kr. 1,10; *Egitto plast. 5,50; *Etiopia D.E. 0,60; *Finlandia Fmk 0,70; Francia n. fr. 0,50; Germania D.M. 0,60; *Grecia dr. 5; *Inghilterra sh. 1; *Iran ris. 15; *Israele Ag. 80; Jugoslavia din. 160; *Kenia sh. 2; *Libano p.l. 80; *Libia plas. 3; *Malta d. 0; *Nigeria sh. 2; *Norvegia kr. 1,10; *Olanda cents 60; Polonia zl. 4,30; *Portogallo esc. 5; *Somalia so. 1,25; *Spagna pet. 3; *Sud Africa cent 0,23; *Svezia kr. 1; Svizzera fr. 0,50; *Tunisia mill. 75; *Turchia l.t. 1,50; *USA cents 35; *Venezuela Bs 1,25

Il presunto tentativo di un colpo di Stato

Commenti e polemiche sulle rivelazioni dell'Espresso

Alle smentite del Capo dello Stato e del Presidente del Consiglio, il direttore del settimanale replica asserendo di essere pronto a provare «in sede parlamentare, politica o giudiziaria» la fondatezza di quanto pubblicato - L'aumento delle pensioni dell'Inps entro il '68 Il ministro Fanfani si è ristabilito dall'attacco influenzale e domani parte per Mosca

Servizio particolare e Stampa Sera

Roma, giovedì sera.

L'ex presidente della Repubblica Segni è a Milano, ospite di una clinica di via Jommelli, dov'è sottoposto a una speciale terapia con cui si cerca di fargli recuperare completamente la funzionalità motoria degli arti. A Milano Segni ha appreso le affermazioni di un settimanale, «L'Espresso», sulla presunta preparazione di un colpo di Stato nel luglio del '64. E ha ricevuto, nello stesso tempo, il messaggio di solidarietà inviatogli dal Capo dello Stato. «Caro Segni, *ho letto con indignazione* — afferma Saragat nella sua lettera a Segni — *calunniose affermazioni contro la tua persona pubblicate da un settimanale romano. Mentre respingo con disgusto questa vergognosa speculazione, ti esprimo la mia affettuosa e devota solidarietà*». Non meno secca è stata la presa di posizione della Presidenza del Consiglio, la quale, al settimanale in un comunicato, «è *in grado di opporre la più netta e ferma smentita a tali notizie*».

Le «rivelazioni» del settimanale sono state riportate già da tutti i giornali del mattino. Basterà quindi ripetarle molto sommariamente. Nell'estate del '64 scoppiò una difficile crisi governativa. La ricostituzione della coalizione di centro-sinistra sembrava improbabile. Fu allora che, secondo il settimanale, Segni, d'accordo con il generale De Lorenzo (allora comandante dell'Arma dei carabinieri), avrebbe concepito un progetto di un colpo di Stato con cui si doveva arrivare alla formazione di un governo formato da tecnici e militari (una soluzione di tipo greco, in altri termini). Il progetto sarebbe fallito, sia per l'intervenuto accordo tra dc e socialisti, sia perché i leaders del centro-sinistra vennero a conoscenza di quanto il Quirinale preparava.

Il 7 agosto, in una drammatica udienza al Quirinale, presenti anche Moro, Saragat avrebbe contestato a Segni le sue responsabilità. E, proprio al termine di questo colloquio, l'allora Capo dello Stato sarebbe stato colto dall'attacco di trombosi che doveva costringerlo a dimettersi.

Fin qui le «rivelazioni». Abbiamo visto le smentite. Si può aggiungere qualche commento, ad esempio quello del giornale della dc che stamane affermava: «*Giustificato disgusto e legittima indignazione ha suscitato l'ultimo numero dell'Espresso circolato ieri a Roma fra giornalisti e uomini politici prima della sua messa in vendita oggi*».

Si può anche notare, sulla base di informazioni ufficiose di fonte ministeriale, che all'epoca in cui, secondo il settimanale, si preparava il colpo di Stato, il governo Moro restava comunque in carica, ed era perfettamente in grado di controllare la situazione.

Tuttavia Eugenio Scalfari, il direttore del settimanale, inalbera, in una dichiarazione agli Affermazioni, che:

«*In relazione all'articolo pubblicato da L'Espresso che contiene informazioni su un tentativo di colpo di Stato preordinato nel luglio 1964 dall'allora presidente della Repubblica Antonio Segni e dall'allora comandante generale dei carabinieri Giovanni De Lorenzo abbiamo udito stasera le smentite del presidente della Repubblica Giuseppe Saragat del presidente del Consiglio Aldo Moro.*

«*Tali smentite non ci frastornano affatto poiché le notizie da noi raccolte sono suffragate da testimonianze precise e di tale serietà e gravità da meriti indotti, dopo lunghi controlli, ad informare l'opinione pubblica dei pericoli che hanno minacciato le istituzioni democratiche nel luglio 1964.*

«*Alle dichiarazioni del Presidente della Repubblica e del Presidente del Consiglio opponiamo l'autenticità delle informazioni in nostro possesso. Se siamo pronti a documentare in tutte quelle sedi parlamentari, politiche e giudiziarie, che già autori delle smentite vorranno indicarci come le più idonee per dimostrare la verità dei fatti da noi asseriti*».

*** Le pensioni dell'Inps aumenteranno, anche se soltanto dal '68. Non è stato ancora stabilito l'ammontare dei miglioramenti (a ciò provvederà una legge che il governo preparerà entro il prossimo anno) ma si sa che saranno graduali, in modo da non deludere le attese di 5 milioni di persone (tanti sono i pensionati dell'Inps) e, insieme, da non depauperare eccessivamente le finanze dello Stato. Decisioni in questo senso sono state prese dalla Camera, sulla base di un ordine del giorno presentato dalla maggioranza. Il ministro del Lavoro, a nome del governo, ha dato il suo consenso.

La legge per i miglioramenti delle pensioni doveva essere pronta, secondo un impegno preso dal governo nel 1965, entro il luglio di quest'anno. Ma il ministro del Lavoro ha chiesto una proroga, sottolineando le difficoltà in cui versa la finanza statale. La proroga è stata concessa con il voto della Camera. E' da augurarsi che sia l'ultima.

Alla Camera è stato documentato che i pensionati dell'Inps percepiscono, in media, 393 mila lire all'anno: poco più, cioè, di 20 mila lire al mese. E' una situazione vergognosa e degradante, cui occorre porre rimedio.

Con un voto della Commissione Finanze e Tesoro della Camera è stata già migliorata, intanto, sia pure soltanto lievemente, la condizione dei pensionati di guerra: sono stati approvati, infatti, aumenti variabili dalle 700 alle 3 mila lire mensili.

*** Il ministro degli Esteri Fanfani partirà domani per l'Urss. In serata verrà diramato un bollettino medico sulle condizioni di salute dell'uomo politico, che alla fine della scorsa settimana era stato colpito da un attacco influenzale.

A causa della malattia, che in diverse regioni italiane ha assunto, in questi giorni, una forma epidemica, Fanfani era stato costretto a rinviare di due giorni la partenza, inizialmente prevista per ieri. Ieri sera era corsa voce che un altro rinvio non fosse improbabile. Ma fonti del ministero degli Esteri hanno assicurato stamane che Fanfani partirà domani e che un bollettino medico confermerà, in serata, la sua completa guarigione.

Mario Pinzauti

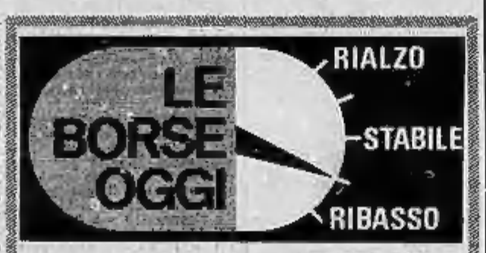

	PRECEDENTE	ODIERNA
A MILANO: Montedison	1233,50	1229,50
A TORINO: Fiat	2896	2882
A TORINO: Olivetti	3031	3020

Le quotazioni a pagina 13

Il valoroso corridore automobilista e la sua giovane sposa il giorno delle nozze celebrate a Milano nel febbraio 1964

Terribile la fine del campione

La moglie di Bandini non ha potuto rivedere la povera salma straziata

Glielo hanno impedito i medici - Il corpo è orrendamente mutilato - Nessun fiore nella camera ardente, secondo un desiderio espresso tempo fa dal corridore - Margherita ha ottenuto che Lorenzo sia sepolto nel cimitero di Greco, alla periferia di Milano L'ultimo disperato tentativo di salvare il pilota - Il feretro trasportato domani in Italia

DAL NOSTRO INVIATO

Montecarlo, giovedì sera.

L'immagine di un bolide color rosso, di un bianco e di due mani al volante: questo sarà per Margherita Bandini l'ultimo ricordo del suo Lorenzo, morto ieri all'ospedale di Monaco in seguito alle ferite riportate nel drammatico incidente di domenica scorsa nel Gran Premio Automobilistico. I medici hanno impedito alla povera signora ed a chiunque di vedere il pilota, straziato nel rogo della sua Ferrari.

Bandini è ora nella cappella delle Suore del Buon Soccorso, presso la clinica «Principessa Grace». Nessun fiore è nella chiesetta, secondo un desiderio espresso tempo fa dal corridore italiano. La vedova e gli amici avrebbero voluto portare subito Lorenzo in Italia, ma non è stato possibile accontentarli per complicazioni burocratiche: bisognerà aspettare ancora domani mattina, malgrado l'interessamento delle autorità italiane e monegasche. Secondo un desiderio espresso da Margherita durante la notte, il pilota sarà tumulato nel cimitero di Greco, alla periferia di Milano. In un primo tempo era stato stabilito che il pilota fosse sepolto a Reggiolo, in Emilia, dove già è la tomba della mamma. Lorenzo avrebbe detto un giorno passando in macchina: «Non sarebbe poi un brutto posto per restarci per sempre».

La salma del campione verrà trasportata da Montecarlo a Milano domani mattina in furgone. La partenza è prevista tra le 8 e le 10.

Il corteo funebre seguirà tutta la riviera ligure fino a Genova, poi attraverso l'«Autostrada dei fiori» arriverà a Milano. Nel capoluogo lombardo è in allestimento una camera ardente nel Cimitero Monumentale. Il corpo del pilota verrà poi trasportato nella chiesa di San Carlo per le esequie il sabato mattina. Più tardi il feretro verrà tumulato nel cimitero di Greco. La chiesa di San Carlo ha già ospitato gli uffici funebri di Alberto Ascari nel 1955 e del pilota milanese Bonetto.

Con ogni probabilità la moglie di Bandini, Margherita, partirà già questa sera in aereo per Milano. Al massimo potrebbe ritardare la partenza a domani mattina.

Questa mattina sono state celebrate alcune messe di suffragio. La vedova, sorretta dalla mamma e da Franco Lini, è voluta intervenire a quella celebrata nella piccola cappella del Policlinico. Giunta dinanzi al feretro si è accasciata su di esso, singhiozzando.

La disperata lotta di Bandini contro la morte si era conclusa nel pomeriggio di ieri alle 15,30. I medici si erano accorti verso le 14 che il cuore del campione stava cedendo: il prof. Chatelin, con tutta la sua «équipe», era accorso nella camera di rianimazione, nonché massaggi cardiaci ed altre cure di emergenza non erano più in grado di salvare il pilota.

Pochi minuti e la notizia rimbalzava dalla clinica in tutto il Principato e nel mondo. Una notizia particolarmente dolorosa giunta, tutto sommato, abbastanza imprevista. Si sapeva che le condizioni di Bandini erano gravissime, ma un bollettino sanitario emesso alle 12,30 aveva rafforzato quel tenue filo di speranza affiorato dopo il felice esito del lungo intervento chirurgico di domenica. Il comunicato affermava che era in corso un leggero miglioramento e che i familiari sarebbero stati ammessi a visitare Lorenzo domenica o lunedì; inoltre, accennava alla possibilità imminente di trasportare il pilota a Torino.

Questa la situazione alle 12,30: in un'ora e mezzo circa le cose cambiavano bruscamente aspetto e volgevano al peggio. Nelle tre giornate seguite all'incidente si erano avuti molti alti e bassi, momenti di sollievo e di pessimismo. Ma questa volta era il generoso cuore di Lorenzo a cedere.

Sono accadute scene facilmente immaginabili. Margherita Bandini è crollata in una grave crisi, non c'era modo di farla dormire somministrandole dei tranquillanti perché rifiutava ogni pastiglia o iniezione. Margherita, cui i sanitari e i parenti avevano tenuto nascosto il vero stato del marito, era fermamente convinta in una futura guarigione di Lorenzo e addirittura in un suo ritorno alle competizioni: «Quando Lorenzo tornerà a correre — aveva detto — allora significherà che è veramente guarito».

Michele Fenu

La signora Margherita Bandini nella clinica di Monaco ha appena appreso la notizia della morte (Telefoto A.P.)

Rappresenta l'Italia a Washington

Si sarebbe dimesso l'ambasciatore Fenoaltea

E' probabile che il gesto sia dovuto ad una divergenza di vedute fra il diplomatico e il governo di Roma a proposito del Vietnam

Nostro servizio particolare

ROMA, giovedì sera.

Si è appreso oggi che l'ambasciatore d'Italia a Washington, Sergio Fenoaltea, si è dimesso, 10 giorni fa, dall'incarico e dalla carriera diplomatica. La notizia non è ancora ufficiale, ma è ritenuta certa. Si sa anche che il ministero degli Esteri sta compiendo pressioni per indurre l'ambasciatore Fenoaltea a rivedere le sue decisioni, ma tali pressioni non hanno avuto finora alcun esito.

Non si hanno ancora notizie precise sui motivi delle dimissioni dell'ambasciatore. Secondo indiscrezioni, che attendono conferma, esse sarebbero dovute ad un contrasto tra la politica italiana circa il Vietnam e il giudizio che Fenoaltea dà su tale politica. In altri termini l'ambasciatore non condividerebbe l'atteggiamento del nostro governo sulla questione vietnamita.

Sergio Fenoaltea è stato ambasciatore a Washington dal 15 maggio 1961, cioè da 6 anni. Precedentemente era stato titolare dell'ambasciata di Ottawa e capo missione a Bruxelles. Egli è nato nel 1906 a Roma e, durante la guerra, militò nella Resistenza come esponente del partito d'azione. Nel 1944 fece parte del primo governo formatosi dopo la Liberazione. Iniziò la carriera diplomatica nel '46, quando fu inviato in missione a Pechino. Soltanto il 25 gennaio 1963 divenne ambasciatore e, successivamente, ricoprì gli incarichi che prima si sono accennati.

r. s.

Dichiarazioni di Colombo sui controlli alle Borse

«Il ministero del Tesoro non ha gli strumenti e i poteri per accertare l'ammontare esistente, al momento delle scadenze, delle operazioni allo scoperto»

Roma, giovedì sera.

Precisazioni in merito all'andamento delle Borse in Italia sono state fornite stamane dal ministro Colombo in risposta ad una interrogazione parlamentare dell'on. Righetti.

Il deputato socialista s'era rivolto al ministro del Tesoro «per sapere se, in relazione al notevole ribasso del mercato azionario, intendesse predisporre, a sorveglianza di quanto avviene sui principali mercati esteri, le necessarie misure atte a rendere noto l'ammontare, esistente al momento di ciascuna delle scadenze tecniche previste dal calendario borsistico delle operazioni allo scoperto». L'on. Righetti aveva anche inoltrato il ministro «a dare disposizioni per un migliore accertamento dei quantitativi trasmessi giornalmente nelle Borse Valori italiane».

L'on. Colombo in risposta ha detto che «allo stato della presente legislazione, il Ministero del Tesoro non ha gli strumenti e i poteri per accertare l'ammontare esistente, al momento delle scadenze previste nel calendario borsistico, delle operazioni allo scoperto, e cioè a prescindere dal fatto che moltissime operazioni vengono effettuate fuori Borsa, sfuggendo così a qualsiasi rilevamento».

Circa poi l'accertamento dei quantitativi dei titoli trattati, il ministro nella sua risposta fa presente che l'art. 20 della legge 20 marzo 1913, n. 272, fa obbligo agli agenti di cambio di dichiarare giornalmente per iscritto al comitato direttivo tutti i contratti eseguiti con la loro mediazione. Tali comunicazioni però consentono una rilevazione quantitativa incompleta «in quanto riesce molto difficile un controllo delle operazioni compiute fuori borsa». «Comunque — continua Colombo — si può assicurare che gli ispettori del Tesoro incaricati della vigilanza sulle Borse Valori, nell'espletamento delle proprie funzioni, vigilano perché l'obbligo derivante dall'art. 20 della legge venga osservato».

Colombo conclude ricordando che presso il Ministero del Tesoro è stata istituita un'apposita commissione per lo studio delle modifiche da apportare alle disposizioni in vigore in materia borsistica.

(Ansa)

DETECTIVE PRIVATO TROFER
INVESTIGAZIONI COMMERCIALI - INDUSTRIALI
SORVEGLIANZE
VIA NIZZA 102
TELEFONI 633.146 - 630.716
TORINO
riservatissimo

FERCARBO
TORINO
VIA BIZZOZZERO 26-28 - TEL. 697.370 - 697.920 - 667.885
dott. ALESSANDRO BALDACCHINO
CARBONI - NAFTA
RISCALDAMENTI

ULTIMA ORA

Il feretro stanotte in aereo a Milano

MONTECARLO, giov. sera.

All'ultima ora si apprende che la salma di Bandini sarà trasportata in Italia stanotte poco dopo le 1 a bordo di un aereo speciale dell'Itavia che atterrerà all'aeroporto milanese di Linate.

La morte di Lorenzo Bandini ha suscitato profonda emozione negli ambienti sportivi e giornalistici francesi, dove il pilota italiano era stimato ed apprezzato. Tutti i quotidiani di stamani dedicano ampio spazio al pilota della «Ferrari», sottolineando in particolare la sua serietà ed abilità professionale, e la sua modestia.

Ma la morte del pilota italiano è destinata a far parlare di sé per molto tempo ancora. L'opinione pubblica francese, infatti, ha reagito con particolare violenza all'incidente di Monaco, che segue a poca più di un mese di distanza quello in cui ha perduto la vita durante le recenti prove sul circuito di Le Mans, il giovane pilota francese Ruby Weber.

CRONACA CITTADINA

Mentre il passivo dell'Inps è salito a 300 miliardi

A Torino rende 24 miliardi la gestione della Previdenza

Il bilancio alla fine del 1966 - Un torinese su cinque beneficia di una pensione dell'Istituto: ma molti per vivere continuano a lavorare - E' aumentato l'importo dei sussidi ai disoccupati, sono diminuite le integrazioni salariali a lavoratori sospesi o che lavorano a orario ridotto

Le prestazioni dell'Inps nella provincia di Torino
(in milioni di lire)

Tipo delle prestazioni	Nel 1965	Nel 1966	Variaz. % in più o in meno
Pagamento pensioni	98.821	113.863	+ 15,22
Assegni familiari	37.231	38.820	+ 4,26
Sussidi ai disoccupati	1.235	1.525	+ 23,46
Integrazioni salariali	7.377	5.169	— 29,93
Totale	144.664	159.377	

Nel 1966 i contributi riscossi dall'Inps in Torino e provincia ammontano a 186 miliardi e 430 milioni di lire e le prestazioni erogate nello stesso anno a 162 miliardi e 509 milioni di lire. L'esercizio scorso si è quindi chiuso con un avanzo di gestione di oltre 24 miliardi, ovviamente destinati a fronteggiare le necessità dello stato deficitario. Secondo dati provvisori, l'Inps avrebbe chiuso il bilancio del 1966 con oltre 300 miliardi di disavanzo.

Come risulta dalla tabella, l'importo delle principali prestazioni corrisposte nel 1966 è posto a raffronto con le somme erogate, agli stessi titoli, nell'anno precedente.

Le pensioni di tutte le categorie in carico alla sede di Torino alla fine dello scorso anno erano 345.400. Si può dire, perciò, che un torinese su cinque è attualmente beneficiario di pensione Inps. Le domande di pensione accolte nel 1966 sono state 34.091 contro 26.920 del 1965.

Anche l'importo complessivo delle pensioni pagate nel corso del 1966 è sensibilmente aumentato: 13 miliardi e 42 milioni più dell'anno precedente. L'incremento dipende dalle maggiorazioni per la moglie a, per i figli studenti a carico del pensionato, disposte con la legge n. 903 del 1965 e, soprattutto, dalla istituzione della pensione per anzianità che — in una provincia altamente industrializzata e di antiche tradizioni assicurative come la nostra — ha consentito il pensionamento anticipato a moltissimi lavoratori.

Ma benché l'importo delle pensioni sia così ingente nel complesso, non è ancora soddisfacente per il singolo che lo trova sempre troppo distanziato da quello della relativa retribuzione: soltanto se queste pensioni saranno più ravvicinate ai salari ed agli stipendi dai quali derivano, si potrà esigere che il pensionamento del lavoratore coincida con il definitivo abbandono del suo posto di lavoro.

Gli assegni familiari hanno richiesto nel 1966 una spesa che ha superato di 1 miliardo e 589 milioni quella occorsa nell'anno precedente. L'aumento è del 4,26 per cento e va attribuito in massima parte al fatto che gli assegni vengono ormai corrisposti anche ai disoccupati aventi familiari a carico.

L'importo totale dei sussidi ai disoccupati registra un incremento di 290 milioni di lire, pari al 23,46 per cento sull'ammontare delle indennità corrisposte a tal fine nel 1965, e deriva in gran parte dal prolungato periodo di intemperie di cui fruiscono attualmente alcune categorie di lavoratori.

Le integrazioni salariali — dovute agli operai dell'industria sospesi e lavoranti a orario ridotto — sono invece diminuite: il loro importo è sceso nello scorso esercizio da 7 miliardi e 377 milioni a 5 miliardi e 169 milioni, con una riduzione del 29,93 per cento e tende ad una progressiva, costante diminuzione.

Per concludere, si può dire che l'andamento finanziario delle gestioni assicurative dell'Inps nella provincia di Torino è quello di una zona economicamente sana deve — superate le negative ripercussioni della congiuntura — è già in atto una confortante espansione dell'attività produttiva.

Osvaldo Paita

In via Gorizia (barr. Orbassano) mentre smontavano l'incastellatura

Il braccio di una gigantesca gru si abbatte e travolge cinque operai

L'incidente alle 11,30 - Un giovane con le braccia e le gambe fratturate rimane imprigionato a venti metri d'altezza - La torre metallica oscilla paurosamente: i compagni di lavoro, anch'essi feriti, accorrono in aiuto dello sventurato - La drammatica discesa a terra tra le sbarre contorte

Il gigantesco braccio di una gru si è trasformato per un crollo improvviso in una trappola d'acciaio per cinque operai. Il drammatico infortunio sul lavoro è avvenuto stamattina in un grande cantiere alla barriera di Orbassano. Solo uno dei feriti desta preoccupazione. Sono dipendenti di un'impresa di Milano e stavano lavorando i lavori per smontare la torre metallica.

E' avvenuto alle 11,30 in via Gorizia 131 dove, per conto della Società Maluson l'impresa Giovanni Bortli, corso Trapani 40, sta costruendo un lotto di stabili che comprendono due isolati. La gru era montata presso una casa di sei piani in via di ultimazione. Recentemente era stata venduta dall'impresa e i meccanici proprio stamane avevano iniziato il loro lavoro.

La gru è alta poco meno di trenta metri ed ha un braccio metallico lungo una ventina di metri. E' del tipo con il comando a terra: il meccanismo che fa ruotare il complesso è ad una ventina di metri dal suolo, all'incontro del «braccio» con l'incastellatura della torre.

Non è ancora stato possibile ricostruire l'accaduto: sembra però che il «braccio» si sia ripiegato all'improvviso per la rottura della rotella che lo fa girare. Si è abbattuto con grande violenza contro la «torre». Nel groviglio d'acciaio, mentre la gigantesca struttura oscillava paurosamente, sono rimasti imprigionati quattro operai. Un altro che si trovava su un'impalcatura al quinto piano della casa in costruzione, è stato ferito da un frammento metallico schizzato via come un proiettile. Fortunatamente è stato colpito soltanto di striscio.

Mentre da ogni parte del cantiere accorrevano i soccorritori, uno degli operai, rimasto illeso, si è arrampicato fino allo sventurato compagno rimasto bloccato proprio nel punto dove si era verificato il guasto. E' Domenico Camarda, 24 anni, da Borgaretto via Stupinigi 30. Aveva entrambe le braccia e le gambe fratturate. Giaceva avvolto tra due sbarre d'acciaio. «Non so neppure io come sono riuscito a liberarlo» racconterà più tardi il compagno del ferito.

Qualche metro più in basso c'erano altri due operai, Giovanni Saccon, 18 anni, raggiunto alla testa, era stordito ed in preda a choc; Tommaso Parisi, 50 anni, via Saluzzo 32, anch'egli sofferente. Si sono aiutati a vicenda, poi hanno dato manforte al compagno che giaceva tra le braccia Domenico Camarda privo di sensi.

Scendere a terra è stata un'impresa terribile. La gru si era inclinata di quasi due metri e minacciava di crollare sul cantiere. Le strutture però hanno tenuto e all'arrivo dei vigili del fuoco è stato possibile portare in salvo tutti. Con un'ambulanza il Camarda e Tommaso Parisi sono stati portati alle Molinette, gli altri si sono fatti medicare sul posto. Il Saccon è andato al Mauriziano, ma è stato subito dimesso.

Tutta la zona del cantiere è stata sgomberata. I tecnici dei vigili del fuoco temono che la gru, gravemente danneggiata, possa crollare da un momento all'altro. Appena ultimate le prime indagini, si cercherà di smontarla: buona parte delle sbarre d'acciaio del braccio, contorte nell'urto, dovranno essere tagliate con la fiamma ossidrica.

ULTIMA ORA

Una ragazza sola in casa immobilizzata dai ladri che fuggono con il denaro

La rapina a mezzogiorno in via Monti - Sono entrati con chiave falsa supponendo che l'alloggio fosse deserto - Una drammatica telefonata

Una ragazza di 17 anni, a mezzogiorno di oggi, ha denunciato alla Squadra Mobile una rapina avvenuta nel suo alloggio. E' la figlia dell'impresario edile Ottavio Sburlati e abita in via Monti 3. Ha telefonato per prima cosa al padre, era molto emozionata e non ha saputo fornire particolari sulla brutta avventura.

«Erano in due — ha raccontato. — Hanno aperto la porta e mi sono saltati addosso. Uno mi teneva ferma seduta su una sedia, l'altro è andato in camera da letto per prendere i gioielli e i soldi. Sono fuggiti dopo avermi ingiunto di stare zitta, di non dare l'allarme».

La Squadra Mobile è accorsa in forze sul posto ed ha iniziato le indagini. Le stanze dell'appartamento sono in disordine, mancano 160 mila lire.

I due rapinatori pensavano che l'alloggio fosse vuoto. Questa mattina la signora Sburlati è stata ricoverata in ospedale per subire un leggero intervento. La figlia Carla avrebbe dovuto essere alla scuola per segretarie d'azienda e solo all'ultimo momento ha deciso di non andarci.

* Il proprietario di un bar di corso Regina 68, Giovanni Leone, di 55 anni, stanotte ha sventato a colpi di pistola un assalto dei ladri al suo locale. Grazie all'insonnia che lo tiene sveglio per buona parte della notte, ha potuto notare gli svaligiatori addirittura un'ora prima che tentassero il «colpo».

Abita nell'alloggio sopra il bar e verso le due, stando alla finestra, ha notato una macchina con tre giovani che facevano più volte il giro dell'isolato. Si è insospettito, li ha osservati a lungo, poi si è coricato. Ha letto un libro fino alle tre, quindi ha spento la luce.

«Non erano passati due-quattro minuti che ho sentito dei rumori sospetti in cortile — ha raccontato —. Senza più accendere la luce sono andato alla finestra della cucina. Accanto alla porta della retrobottega del mio bar due giovani stavano cercando di forzare la serratura. Non ho perso tempo: ho preso da un cassetto la pistola ed ho esploso alcuni colpi». I ladri sono fuggiti. Sono saliti sulla macchina che il Leone aveva già notato.

* Una banda di ladri ha incendiato il negozio che aveva svaligiato. Un atto di vandalismo inutile, compiuto dopo il saccheggio di una salumeria, solo per spaventare gli inquilini della casa. E' avvenuto ieri notte in via S. Giulia 30.

I ladri hanno forzato, indisturbati, la saracinesca del negozio di Antonio Miniello che abita in via Tarvisio 33. Hanno rabbassato il battente metallico e si sono messi al sicuro dallo sguardo di eventuali passanti. Hanno scelto con cura la merce più pregiata.

Gli scaffali sono stati svuotati di tutte le bottiglie di liquore, 50 prosciutti e numerosi formaggi sono stati prelevati dalla cantina sottostante la salumeria.

Il «colpo» è andato a buon fine, ma, anziché allontanarsi in tutta fretta, i ladri sono tornati nel negozio, hanno ammucchiato carta e stracci presso il banco di vendita e, dopo avere sparso sul pavimento una bottiglia di petrolio, vi hanno appiccato il fuoco.

L'incidente in piazza Vittorio, all'uscita dalla scuola

Un'auto gli spezza una gamba ed il ragazzo rincasa a piedi

Urtato e gettato a terra da una macchina sconosciuta - Raggiunta la porta d'ingresso si accascia svenuto per il dolore - Altro episodio: invalido cade dalle scale e muore

Walter Bettarello, protagonista del drammatico incidente

Un ragazzo di 13 anni, Walter Bettarello, via Andorno 40, ieri è tornato a casa da scuola con una gamba rotta. E' giunto zoppicando fino alla porta dell'alloggio dove abita con i genitori: qui si è accasciato a terra svenuto per il dolore. A soccorrerlo è stata la madre. In casa, stesa sul letto, si è ripreso ed ha raccontato cosa gli era successo.

Era uscito da scuola — frequenta la seconda media alla «Mascli» di via Sant'Ottavio — con un compagno, Marco Concilio, via Rissoglio 60. Si erano avviati lungo via Po. All'angolo con piazza Vittorio, Walter Bettarello ha sceso in scalino, proprio mentre sopraggiungeva una «600». L'auto lo ha urtato di striscio; il ragazzo però lo ha colpito proprio nella gamba. Il guidatore ha frenato di colpo, è sceso, ha aiutato il povero ragazzo a rialzarsi. Sul primo momento Walter non sentiva un gran dolore; l'investitore gli ha consigliato di andare subito a casa a fare degli impacchi freddi.

I due ragazzi si sono avviati a piedi, senza pensare di farsi accompagnare e di chiedere il nome al guidatore della «600». Il Bettarello faceva fatica a camminare, l'amico lo ha sorretto fino alla porta, poi l'ha lasciato. Walter ha salito da solo le scale e quanto sforzo è stato forse il più penoso. E' riuscito ancora a suonare.

La madre ha chiamato un taxi ed ha condotto il ragazzo al Maria Adelaide. Nell'incidente aveva riportato la frattura del perone della gamba destra. Una frattura non grave, che guarirà in un mese. I medici però sono rimasti sorpresi dal coraggio e dalla forza del ragazzo.

* Urtato da un'auto mentre sulla bicicletta presa di nascosto alla madre percorreva via Bixcarrati di Rubbiana, Paolo Limongi, 6 anni, via Pramollo 3, ha riportato la frattura del femore sinistro.

* Un invalido di 74 anni, Eugenio Carboro, via Accademia Albertina 36, caduto ieri sera dalle scale di casa, è morto sull'ambulanza che lo portava al San Giovanni per la frattura del cranio. Mentre dalla gamba sinistra il pensionato, che camminava appoggiandosi a un bastone, è scivolato su un gradino precipitando per tutta la rampa sino al ballatoio. Un vicino lo ha trovato, privo di sensi, riverso accanto alla ringhiera insanguinata di sangue.

* Stefano Sales, 57 anni, ospite del ricovero Ecs di via Leoncavallo, è stato investito ieri sera dalla «500» di Renato Maronco, 20 anni, via Luisa Del Carretto 12, mentre attraversava a piedi corso Novara. All'Antaneria Martini è stato ricoverato con prognosi riservata per commozione cerebrale e choc.

Continua l'occupazione della sede di «Architettura»

Intimato agli studenti lo sgombero della Facoltà

Il Senato accademico ha fissato come termine le ore 16 - Se l'ordine non verrà eseguito farà intervenire la forza pubblica

Il senato accademico del Politecnico ha inviato un ultimatum agli studenti che da ieri occupano la Facoltà di architettura: o sgomberano le aule entro le 16 oppure verrà richiesto l'intervento della polizia. Il comunicato è stato esposto stamane in una bacheca al Castello del Valentino dove una sessantina di studenti, insieme con alcuni assistenti, avevano trascorso la notte accampati nell'aula magna. Alcuni avevano dormito in un sacco a pelo, altri avevano scritto su uno striscione lungo oltre 20 metri: «*Studenti e assistenti occupano la Facoltà*». Un grande manifesto che è stato issato tra le torri del castello.

L'agitazione, che è culminata ieri nell'occupazione dei locali, si protrae da oltre un mese per sollecitare un'organica riforma del piano di studi. Gli allievi di architettura affermano che l'attuale sistema risale al 1938 ed è ormai superato: non tiene conto — spiegano — delle reali esigenze della società moderna, di tutti i compiti che l'architetto, lasciata la scuola, dovrà affrontare. «*Non si tratta soltanto* — aggiungono — *di saper progettare una bella casa, ma di studiare, ad esempio, i piani urbanistici*». Chiedono che vengano accolte le proposte di riorganizzare la ricerca e la didattica e si istituiscano «seminari» di studio.

Al Castello del Valentino, dove ha sede la facoltà di architettura, stamane le lezioni erano ancora sospese. Gruppi di studenti stazionano all'ingresso, sui cancelli spiccavano cartelli di protesta. Mentre gli alunni tenevano un'assemblea, è giunto l'ultimatum del senato accademico. A quanto risulta, il comitato di agitazione studentesco non intenderebbe sgomberare spontaneamente le aule, ma fare resistenza passiva. E per rendere più complessa l'operazione di «sgombero forzato» sono stati invitati anche studenti di altre Facoltà.

L'acqua scende dai rubinetti con incrostazioni di ruggine

**Lamentele dalla zona compresa tra via Filadelfia e via Spano: «Da stamane non possiamo bere né lavarci, perché l'acqua esce sporca dai rubinetti». L'Azienda dell'acquedotto spiega: «E' un inconveniente momentaneo». Avevamo notato che nella zona l'erogazione dell'acqua diminuiva, probabilmente perché incrostazioni e ruggine nelle tubature ne ostacolavano il deflusso. Allora abbiamo provveduto a un "lavaggio" immettendo l'acqua con forte pressione: ruggine e incrostazioni sono state asportate».

Domenica a San Mauro gemellaggio con Miranda

Centocinquanta abitanti di Miranda, una ridente località della Francia, parteciperanno alla cerimonia organizzata in occasione del gemellaggio della loro cittadina con San Mauro Torinese. Giungeranno domani pomeriggio e saranno accolti dalla famiglie presso le quali rimarranno sabato sino a lunedì. Al gemellaggio, fissato per le ore 18 di domenica, interverranno tra gli altri l'on. Carlo Donat-Cattin, quale rappresentante del governo, il prefetto dott. Cesa, l'on. Giuseppe Petrilli, il console di Francia, assessori e consiglieri della Provincia, autorità religiose.

INVITO

Questa sera alle ore 21,15, presso la Sala delle Conferenze della Galleria Civica d'Arte Moderna (ingresso in corso Galileo Ferraris 30), il Prof.

ERNESTO LAMA,

presidente della

UNIONE MERIDIONALI ED IMMIGRATI IN PIEMONTE

parlerà sul tema:

«TORINO PULITA, TORINO PIU' BELLA»

Seguirà un interessantissimo documentario di grande attualità.

La cittadinanza è cordialmente invitata

COMUNICATO

DA OGGI E PER UN MESE, PRESSO L'**AUTOCENTAURO**

COMMISSIONARIA **INNOCENTI e BMC**

PER TORINO E PROVINCIA

Corso Giulio Cesare 304 - TORINO

POTRETE AMMIRARE UNA AUTOVETTURA SEZIONATA DELLA PRODUZIONE «INNOCENTI»

Personale a disposizione sino alle ore 22,30

A Ciriè scuole chiuse per combattere l'epatite

Casi sospetti nella zona - Oggi i bambini a casa per permettere un'energica disinfezione dei locali - Il medico provinciale: «La situazione non desta preoccupazioni» - Sopralluogo del provveditore prof. Quaglia al Mappano

Lezioni sospese oggi alle elementari di Ciriè. Le scuole sono chiuse per consentire la disinfezione delle aule, dei gabinetti e di tutti i locali. Il provvedimento è stato preso dal medico provinciale dott. Gaglio, che ne ha informato il provveditore delegato prof. Quaglia.

La disinfezione è dettata da motivi precauzionali. Da parecchi giorni il medico condotto di Ciriè, che è ufficiale sanitario, aveva appreso che nella zona c'erano stati casi di epatite virale, o almeno infezioni che facevano sospettare si trattasse di tale malattia. Nessuna denuncia gli è stata presentata, nessuno — né bambini né adulti — è stato trasferito in ospedali torinesi appositamente attrezzati.

A Ciriè gli alunni delle elementari sono circa 800; era quindi opportuna, come misura profilattica, una pulizia generale che disinfasse anche ogni timore nelle famiglie. L'infezione di epatite virale, continua a serpeggiare fra la popolazione ormai da molti mesi; il fenomeno è diffuso non solo in Italia, ma anche negli altri Paesi europei, sia pur con caratteristiche ed andamento diversi.

Il prof. Gaglio ha precisato che per l'epatite virale «non esistono comunque ragioni di preoccupazione». Ha aggiunto: «*La malattia colpisce soprattutto i giovani; sono rarissimi i casi tra persone in età superiore ai 40 anni*»; evidentemente con l'età si raggiunge una naturale immunizzazione.

Sono gli organismi più giovani, quindi, che debbono essere tenuti sotto più attenta osservazione. Stamane il prof. Quaglia ha compiuto un sopralluogo al Mappano, dove giorni fa si era manifestato qualche caso del morbo. In quella località la situazione è particolare: non esiste acquedotto ed il pozzo da cui viene rifornita la scuola si trova vicino ad una «fossa biologica». Ciò potrebbe aver favorito il contagio. Anche al Mappano si erano dovute sospendere le lezioni poiché alcuni alunni erano stati ricoverati all'Amedeo di Savoia. Nessun caso, tuttavia, desta preoccupazione.

Taccuino della città

◆ **Torino pulita: stasera**, alle 21,15, alla Galleria d'Arte Moderna il prof. Ernesto Lama parlerà su «Torino più bella»; domani, alle 17, a Palazzo Civico tavola rotonda presieduta dal prof. Grosso per un esame del problema e per raccogliere nuove proposte e idee.

◆ **Al Circolo sardo** «Quattromori» (v. Botero 2) stasera alle 21 riunione letteraria degli «amici della cultura» con conferenza e dibattito.

◆ **Alla maestra** Francesca Quaglia, 42 anni di insegnamento, sarà consegnata oggi una medaglia d'oro. La cerimonia, alle 10, nella scuola elementare «Silvio Pellico» (v. Madama Cristina 102).

◆ **Il dott. Allocca** è stato nominato vice-provveditore agli studi vicario: sostituirà l'altro vice-provveditore dott. Alberghina.

◆ **Una settimana di propaganda** per un più diffuso consumo di prodotti ittici — alimenti di alto potere energetico e nutritivo — sarà organizzata dal 13 al 21 maggio dall'Assessorato all'Annona.

Le critiche dei lettori

Formidabile, il lottologo!

● «Il sig. Giacomo Aiello è proprio un mago. Pur improvvisato per la terza volta consecutiva, deve riconoscere i meriti dei suoi studi sul gioco del Lotto. Mi spiace soltanto, che scettico, di non avere seguito il suggerimento da lui dato mercoledì scorso ai lettori di questa rubrica. Ho perduto così l'occasione di fare una vincita. Il sig. Aiello aveva detto di giocare sulla ruota di Palermo, per ambata, i seguenti numeri: 4, 7, 31, 61. Aggiungeva che uno sarebbe uscito "entro o non oltre questi mesi". Subito è uscito il "7", proprio sulla ruota di Palermo. La previsione, dunque, si è avverata a pochi giorni di distanza. Formidabile, il lottologo Aiello!».

Segue la firma

La virtù è una vergogna?

● «Vi scrivo perché sono proprio sbalordita. Ho 58 anni, appartengo ad un'ottima famiglia e a sentire la gente sono piuttosto carina e simpatica. Eppure non trovo un fidanzato. Sapete perché? Perché sono una brava ragazza. Quando un giovane non attribuisce quello che vuole se ve dicendo che è ora che ci si svegli, che non è più il tempo delle nostre nonne. Se qualcuno così, discreto, non traspare (almeno la frase) un fesso che mi sposi. I miei genitori mi hanno cresciuta con principi molto semplici e chiari ai quali io credo fermamente, ma ora mi sorge un dubbio. Sei mio paese ci sono molte ragazze come me, ma ce ne sono altre (la maggioranza) che disinvoltamente passano da un ragazzo all'altro ed alla fine fanno la loro brava scelta (sgliando dal mazzo la carta migliore). Nel lavoro ce ne stiamo qui ad invecchiare sole sole. Ora io mi domando: sono nel giusto io, oppure lo altre? Vi prego di non pubblicare il mio nome e neppure quello del mio paese. Capirete che rischio altrimenti di farabbero certe ragazze. La virtù al giorno d'oggi è una vergogna!».

c. c.

Arance a 25 lire il chilo

● «A Gioia Tauro, in provincia di Reggio Calabria, le arance costano 25-30 lire il chilo. Le piante sono cariche di agrumi e nessuno li vuole. Gran parte dei mandarini, poi, sono andati perduti o per mancanza di richiesta oppure perché il prezzo offerto ai produttori non copriva le spese di raccolta. A Torino per avere un chilo di arancie di mediocre qualità bisogna spendere oltre 300 lire. E' mai possibile tanta differenza di prezzo tra una regione e l'altra? Forse che le arance che si vendono a Torino vengono dall'America? Mi sembra che i nostri deputati dovrebbero occuparsi, in Parlamento, anche di queste cose».

Salvatore Condello

TEMPERATURA DI OGGI

MASSIMA +23,6
MINIMA +14

Il Bollettino meteorologico segnala inoltre: temperatura media (matt.) 14,4; ore 8: 15; press. 743; umid. 80 %; cielo nuvoloso. Previsioni: persiste la nuvolosità con probabile pioggia. Temperatura stazionaria. Temperatura a Casellette: massima 23,6; minima 12,5 ore 8: 14.

Provi anche Lei

FRANCHINO Speciale INOSSIDABILE

E' LA SUA LAMA NUOVA FORMULA E TRATTAMENTO CHIMICO AL TEFLON CON CROMO IX RENDE IL FILO DELLA LAMETTA TALMENTE LISCIO E CONSENTE MOLTE RASATURE DOLCISSIME E DI LUNGA DURATA

FRANCHINO Speciale INOSSIDABILE SOLO LIRE 80

È TRAGICA LA STORIA DELL'AUTOMOBILISMO SPORTIVO

Dalla morte del marchese Montaignac nel 1898 a quella di Bandini nella «chicane» di Montecarlo

In sette decenni di gare, uno spaventoso elenco di vittime - Il primo incidente in una corsa su strada a Périgueux, il 1° maggio 1898: muore il francese Montaignac - Louis Renault cadde nella tragica Parigi-Madrid del 1903 - Scompare il torinese Lampiano, Materassi a Monza, Pietro Bordino ad Alessandria - Poi è la volta di Antonio Ascari (Lione 1924) - Nel dopoguerra tocca ad Achille Varzi, a Luigi Fagioli - Nel '55 muore Alberto Ascari - A Le Mans, l'auto del francese Levegh causa oltre 100 morti - E se ne vanno i giovani Eugenio Castellotti e Luigi Musso

IN NOME DELLA VELOCITÀ SEMPRE PIÙ SPINTA

Sulle piste si continua a morire (e si fa in fretta a dimenticare)

Bandini, 32 anni, l'ultima vittima dell'automobilismo sportivo, Montecarlo, 10 maggio 1967

Le corse automobilistiche rimase vittima, il primo maggio 1898, il marchese Montaignac, francese, durante una gara su strada a Périgueux, suscitando enorme emozione. Allora il veicolo a motore era un ordigno pressoché sconosciuto, di cui si ignorava la pericolosità; ma è storicamente esatto dire che agli inizi della locomozione su strada e nei primi decenni del secolo, le corse ebbero una importante funzione di stimolo all'evoluzione tecnica dell'automobile, e anche un significato propagandistico per le ancor piccole industrie che cercavano nelle competizioni un motivo di espansione.

E la strada cominciò ad essere costellata di caduti. Zborowski alla Turbie, Louis Renault alla tragica Parigi-Madrid del 1903 in cui caddero anche altri corridori e, per la prima volta, spettatori ignari del pericolo (in quell'occasione i governi francese e spagnolo intervennero immediatamente per interrompere la corsa).

Ma, ieri come oggi, si continua. E l'elenco si allunga. Ricordiamo tra i tanti la tragica fine di Evasio Lampiano, torinese; del conte Masetti; di Brilli-Peri, un fiorentino che diceva di non temere neppure il diavolo; di Materassi a Monza in uno spaventoso incidente che costò la vita a decine di spettatori (alla macchina del pilota, in pieno rettilineo, si sfilò una ruota, che falciò le tribune). Poi Pietro Bordino, grandissimo corridore torinese già della Fiat, che con la sua «Bugatti» uscì di strada durante gli allenamenti per il circuito di Alessandria; Antonio Ascari a Lione nel '24; Campari, Borzacchini e Czaikowski a Monza nel '33; Bernd Rosemeyer (uno dei più grandi piloti tedeschi dell'anteguerra); Seaman; lord Birkin; Siena, Guy Moll...

E arriviamo al secondo dopoguerra. Si infittiscono le gare, si moltiplicano gli incidenti. Achille Varzi, uno dei più grandi corridori di tutti i tempi, il pilota che non aveva mai avuto incidenti, Varzi il freddo, il calcolatore, trova il destino in agguato sul circuito di Berna, un pomeriggio di estate del 1948. Il francese Jean Pierre Wimille, campione di statura internazionale, muore sul circuito di Buenos Aires il 28 gennaio 1949; Raimond Sommer sul circuito di Cadours il 10 settembre 1950; Luigi Fagioli nel '52 per una ferita riportata nelle prove di Montecarlo; nel '54 Guy Mairesse a Montlhéry e Onofre Marimon al Nürburgring.

L'anno successivo Alberto Ascari si salva miracolosamente da una caduta in mare durante il Gran Premio di Montecarlo (pressoché nello stesso punto in cui si è verificata domenica scorsa la spaventosa sciagura di Bandini) e muore quattro giorni dopo a Monza, provando la vettura di Castellotti. Sempre nel 1955, Bill Vuccovich rimane carbonizzato sulla sua macchina in fiamme a Indianapolis (un circuito che probabilmente detiene il triste primato degli incidenti mortali). Pochi giorni dopo, l'11 giugno, avviene il più grave disastro della storia: durante la «24 ore» di Le Mans, la macchina del francese Pierre Levegh esce di strada sul rettilineo delle tribune e finisce tra il pubblico, uccidendo più di cento persone; anche Levegh muore sul colpo.

Quel 1955 sembra dare un colpo irreparabile all'automobilismo agonistico; per la prima volta si parla seriamente di mettere fine alle corse, ma poi tutto continua come prima. Nel '56 è la volta di Louis Rosier, un anziano corridore alla fine della carriera, che cade sulla pista di Montlhéry, e l'anno seguente è ancora un pilota italiano, Eugenio Castellotti, a perdere la vita mentre si allena sull'aerautodromo di Modena. Poi, la tragedia della Mille Miglia: a poche decine di chilometri dall'arrivo, Alfonso De Portago esce di strada uccidendosi sul colpo e travolgendo un gruppo di spettatori: 11 morti e sei feriti.

Il 16 luglio 1958, durante il Gran Premio di Francia a Reims, perde la vita Luigi Musso, e neppure due mesi dopo, al Nürburgring, Peter Collins. Il 1° agosto 1959 muore in conseguenza delle ferite riportate sul circuito dell'Auvergne l'inglese Ivor Bueb: il giorno dopo si uccide all'Avus il francese Jean Behra. Nel maggio del '60 cade l'americano Harry Schell a Silverstone.

Di nuovo è coinvolto anche il pubblico a Monza, il 10 settembre 1961, quando il tedesco Wolfang Von Trips vola contro una rete di protezione e con lui perdono la vita 11 persone; altre 20 rimangono ferite.

Ma — occorre ripeterlo? — si va avanti come se nulla fosse. Muoiono il francese Ornillier, Ricardo Rodriguez, Tim Mayer, Eddie Sachs, Godin de Beaufort, Cassner, Hanagen, Ken Miles. E Lorenzo Bandini, ultima di una serie allucinante.

E questi non sono che i grandi piloti, quelli di cui tutti sentono parlare. Ma quanti gli sconosciuti, i dilettanti della domenica che cominciavano a inseguire un effimero sogno di gloria? Di loro non esiste neppure il ricordo nella memoria labile della gente. L'elenco è lungo, quante lacrime hanno accompagnato le tristi sere dopo corsa. Perché, per che cosa?

Si dice: ma i piloti sanno i rischi che corrono, oppure non si tirano indietro, hanno scelto questa professione, sono i cavalieri moderni di un ideale antico quanto il mondo, l'ancestrale spirito agonistico dell'uomo; è grazie a gente come questa se oggi godiamo i frutti della civiltà. Già, la civiltà delle macchine, del confort, delle distanze divorate in un batter di ciglia, una quella dello spirito, degli autentici valori umani. E così si confondono le idee, si perpetua il grosso equivoco, si chiudono gli occhi di fronte a quello che veramente conta.

Vien da chiedersi ancora una volta, dopo la fine pietosa di Lorenzo Bandini: a chi giova? Perché non riusciamo a mettere fine alla nostra follia, ai miti che — senza accorgercene — ci avvelenano l'esistenza? Dicono che le corse automobilistiche siano una specie di droga. Se fosse vero ci sarebbe da disperare, non trovandosi la cura disintossicante. Ma quello che più spaventa è l'insensibilità di fronte alla morte e alle lacrime, quasi fossero un male inevitabile, un sacrificio (altrui) necessario. E così si va avanti, il rogo di Montecarlo sarà domani un lontano ricordo.

* *

Del primo incidente mortale nella storia delle corse automobilistiche rimase vittima, il primo maggio 1898, il marchese Montaignac, francese, durante una gara su strada a Périgueux, suscitando enorme emozione. Allora il veicolo a motore era un ordigno pressoché sconosciuto, di cui si ignorava la pericolosità; ma è storicamente esatto dire che agli inizi della locomozione su strada e nei primi decenni del secolo, le corse ebbero una importante funzione di stimolo all'evoluzione tecnica dell'automobile, e anche un significato propagandistico per le ancor piccole industrie che cercavano nelle competizioni un motivo di espansione.

E la strada cominciò ad essere costellata di caduti. Zborowski alla Turbie, Louis Renault alla tragica Parigi-Madrid del 1903 in cui caddero anche altri corridori e, per la prima volta, spettatori ignari del pericolo (in quell'occasione i governi francese e spagnolo intervennero immediatamente per interrompere la corsa).

Ma, ieri come oggi, si continua. E l'elenco si allunga. Ricordiamo tra i tanti la tragica fine di Evasio Lampiano, torinese; del conte Masetti; di Brilli-Peri, un fiorentino che diceva di non temere neppure il diavolo; di Materassi a Monza in uno spaventoso incidente che costò la vita a decine di spettatori (alla macchina del pilota, in pieno rettilineo, si sfilò una ruota, che falciò le tribune). Poi Pietro Bordino, grandissimo corridore torinese già della Fiat, che con la sua «Bugatti» uscì di strada durante gli allenamenti per il circuito di Alessandria; Antonio Ascari a Lione nel '24; Campari, Borzacchini e Czaikowski a Monza nel '33; Bernd Rosemeyer (uno dei più grandi piloti tedeschi dell'anteguerra); Seaman; lord Birkin; Siena, Guy Moll...

E arriviamo al secondo dopoguerra. Si infittiscono le gare, si moltiplicano gli incidenti. Achille Varzi, uno dei più grandi corridori di tutti i tempi, il pilota che non aveva mai avuto incidenti, Varzi il freddo, il calcolatore, trova il destino in agguato sul circuito di Berna, un pomeriggio di estate del 1948. Il francese Jean Pierre Wimille, campione di statura internazionale, muore sul circuito di Buenos Aires il 28 gennaio 1949; Raimond Sommer sul circuito di Cadours il 10 settembre 1950; Luigi Fagioli nel '52 per una ferita riportata nelle prove di Montecarlo; nel '54 Guy Mairesse a Montlhéry e Onofre Marimon al Nürburgring.

L'anno successivo Alberto Ascari si salva miracolosamente da una caduta in mare durante il Gran Premio di Montecarlo (pressoché nello stesso punto in cui si è verificata domenica scorsa la spaventosa sciagura di Bandini) e muore quattro giorni dopo a Monza, provando la vettura di Castellotti. Sempre nel 1955, Bill Vuccovich rimane carbonizzato sulla sua macchina in fiamme a Indianapolis (un circuito che probabilmente detiene il triste primato degli incidenti mortali). Pochi giorni dopo, l'11 giugno, avviene il più grave disastro della storia: durante la «24 ore» di Le Mans, la macchina del francese Pierre Levegh esce di strada sul rettilineo delle tribune e finisce tra il pubblico, uccidendo più di cento persone; anche Levegh muore sul colpo.

Quel 1955 sembra dare un colpo irreparabile all'automobilismo agonistico; per la prima volta si parla seriamente di mettere fine alle corse, ma poi tutto continua come prima. Nel '56 è la volta di Louis Rosier, un anziano corridore alla fine della carriera, che cade sulla pista di Montlhéry, e l'anno seguente è ancora un pilota italiano, Eugenio Castellotti, a perdere la vita mentre si allena sull'aerautodromo di Modena. Poi, la tragedia della Mille Miglia: a poche decine di chilometri dall'arrivo, Alfonso De Portago esce di strada uccidendosi sul colpo e travolgendo un gruppo di spettatori: 11 morti e sei feriti.

Il 16 luglio 1958, durante il Gran Premio di Francia a Reims, perde la vita Luigi Musso, e neppure due mesi dopo, al Nürburgring, Peter Collins. Il 1° agosto 1959 muore in conseguenza delle ferite riportate sul circuito dell'Auvergne l'inglese Ivor Bueb: il giorno dopo si uccide all'Avus il francese Jean Behra. Nel maggio del '60 cade l'americano Harry Schell a Silverstone.

Di nuovo è coinvolto anche il pubblico a Monza, il 10 settembre 1961, quando il tedesco Wolfang Von Trips vola contro una rete di protezione e con lui perdono la vita 11 persone; altre 20 rimangono ferite.

Ma — occorre ripeterlo? — si va avanti come se nulla fosse. Muoiono il francese Ornillier, Ricardo Rodriguez, Tim Mayer, Eddie Sachs, Godin de Beaufort, Cassner, Hanagen, Ken Miles. E Lorenzo Bandini, ultima di una serie allucinante.

E questi non sono che i grandi piloti, quelli di cui tutti sentono parlare. Ma quanti gli sconosciuti, i dilettanti della domenica che cominciavano a inseguire un effimero sogno di gloria? Di loro non esiste neppure il ricordo nella memoria labile della gente. L'elenco è lungo, quante lacrime hanno accompagnato le tristi sere dopo corsa. Perché, per che cosa?

Ma esiste il pericolo di cadere a nostra volta in quella retorica che rimproveriamo agli altri. Freddamente, obiettivamente, chiediamoci se tutto questo serve al progresso, quel progresso che le nostre generazioni identificano nelle cose che sono diventate l'essenza, lo scopo, i miti della vita moderna: il confort, la velocità, il desiderio di potenza, le sensazioni violente. E a cui inevitabilmente si accompagna una sorta di cinico egoismo, di indifferenza per altri valori umani, per la stessa vita altrui.

Per questo le corse automobilistiche non si fermeranno mai, il raccapriccio per la terribile morte del povero Bandini svanirà prima che ce ne crediamo. Sono verità amare. Ma se proprio si vuole che lo sport del volante sia necessario, si ammetta francamente che esso è soprattutto uno di quegli spettacoli che piacciono al pubblico proprio per quel tanto di brivido che offrono, senza tirare in ballo il progresso ed altre cortine fumogene. E anche senza eccitare oltremisura certe emozioni, neppur troppo nobili, con gare che per il circuito in cui si svolgono diventano disumane.

Ferruccio Bernabò

Il 2 luglio 1948, sul circuito di Berna, un tragico incidente stronca la vita del novarese Achille Varzi (nella foto)

Le vittime delle corse

L'automobilismo ha avuto, nel dopoguerra, un tragico elenco di vittime. Queste le principali tragedie dal 1948 ad oggi:

anno 1948 - 2 luglio: Achille Varzi sul circuito di Berna;

anno 1949 - 28 gennaio: Jean Pierre Wimille (Francia) sul circuito di Palermo a Buenos Aires;

anno 1950 - 10 settembre: Raymond Sommer (Francia) a Cadours;

anno 1952 - 26 giugno: Luigi Fagioli (Italia) in seguito alle ferite riportate durante le prove del Gran Premio di Monaco;

anno 1954 - 24 aprile: Guy Mieresse (Francia) in prova sul circuito di Montlhéry;

anno 1955 - 26 maggio: Alberto Ascari (Italia) a Monza nel corso di un allenamento. Quattro giorni prima il celebre pilota era sfuggito miracolosamente alla morte durante il G. P. di Monaco: la sua vettura era finita in mare;

30 maggio: Bill Vukovich (Usa) sul circuito di Indianapolis durante la 500 miglia;

11 giugno: Pierre Levegh (Francia) durante la «24 Ore» di Le Mans: dal suo tribuna uccidendo 86 persone e ferendone numerose altre;

anno 1958 - 7 ottobre: Louis Rosier (Francia) a Montlhéry durante la Coppa del Salone;

anno 1957 - 14 marzo: Eugenio Castellotti (Italia) a Modena in allenamento;

12 maggio: Alfonso De Portago (Spagna) nei pressi di Mantova a 50 km dall'arrivo della Mille Miglia uccidendo anche 11 persone e ferendone sei;

anno 1958 - 9 luglio: Luigi Musso (Italia) a Reims durante il Gran Premio;

31 agosto: Peter Collins (Gran Bretagna) sul circuito del Nürburgring durante il G. P. di Germania;

anno 1959 - 7 febbraio: Claude Storez (Francia) a Reims durante il Rallye delle strade del Nord;

1° agosto: Ivor Bueb (Gran Bretagna) muore in seguito alle ferite riportate cinque giorni prima sul circuito di Auvergne, a Clermont Ferrand;

2 agosto: Jean Behra (Francia) sul circuito dell'Avus in Germania;

anno 1960 - 15 maggio: Harry Schell (Usa) a Silverstone in allenamento;

anno 1961 - 10 settembre: Wolfgang Von Trips (Germania) a Monza durante il G. P. Italia: l'auto piomba tra la folla uccidendo 11 spettatori e ferendone 20;

anno 1962 - 7 ottobre: Henry Ornillier (Francia) a Montlhéry;

3 novembre: Ricardo Rodriguez (Messico) durante il G. P. del Messico;

anno 1964 - 28 febbraio: Tim Mayer (Usa) durante il G. P. di Longford (Tasmania);

30 maggio: Eddie Sachs (Usa) a Indianapolis, due ore dopo la partenza della 500 miglia;

3 agosto: Carel Godin de Beaufort (Olanda) in seguito alle ferite riportate alcuni giorni prima durante il G. P. di Germania;

anno 1965 - 10 aprile: Lucky Cassner (Usa) a Le Mans durante le prove preliminari della «24 Ore»;

anno 1966 - 1 aprile: Walter Hanagen (Usa) a Le Mans in seguito alle ferite riportate cinque giorni prima durante le prove preliminari della «24 Ore»;

11 agosto: Ken Miles (Usa) a Riverside;

anno 1967 - 10 maggio: Lorenzo Bandini (Italia) a Montecarlo in seguito alle ferite riportate tre giorni prima durante il G. P. di Monaco.

Eugenio Castellotti perse la 14 marzo 1957 mentre si stava allenando sulla pista dell'aerautodromo di Modena

ATTENZIONE!
E' INIZIATA
IN
VIA SALBERTRAND 41 ANGOLO
VIA ASINARI DI BERNEZZO
PER SOLO 5 GIORNI
SARANNO VENDUTI AL PUBBLICO
218 LOTTI DI MERCE
DELLE MIGLIORI MARCHE A PREZZI
FALLIMENTARI

ALCUNI ESEMPI:

Pantaloni uomo lino, terital	L. 1.000
Vestiti uomo notissime marche	L. 10.000 / L. 12.000
Giacche uomo migliori marche	L. 4.000
Federe per cuscini confezionate	L. 100
Lenzuola 1 piazza linizzata	L. 500
Sottovesti in nylon	L. 300

E MIGLIAIA DI ALTRI ARTICOLI A PREZZI
FALLIMENTARI
PER UOMO, DONNA E L'ARREDAMENTO DELLA CASA
RICORDATE E APPROFITTATENE OCCASIONE UNICA
TRAM 4-6 — AUTOBUS 65 — FILOBUS 34

ASTA ORE 21,15
di REPERTI ARCHEOLOGICI
MARMI - PIETRE - VETRI - TERRECOTTE DAL SECOLO VII a.C. AL SECOLO IV d.C.
Via Della Rocca, 33
Tel. 877.906, 885.994

ANNUNCI ECONOMICI

Questi avvisi possono essere ritirati a:

TORINO - Via Roma n. 80 Salone da « La Stampa »
MILANO - Via Borgogna n. 3 Gall. Passarella 2
ROMA - Largo N. Spinelli 5 L.go del Tritone 156
GENOVA - Portici Accad. 17 r Via Roma 29 r
NAPOLI - Via Roma 148

oltrechè presso tutti i corrispondenti della « Pubblicità Stampa S.p.A. ».

Tutti gli avvisi — economici quelli pubblicati in domenica — vengono ripetuti in una edizione pomeridiana di « Stampa Sera ».

« Stampa Sera » del lunedì a piena conoscenza, a tutti gli effetti, anche il settimo numero de « La Stampa » e la ripetizione avverrà nell'edizione pomeridiana dello stesso giorno.

Coloro che intendessero inoltrare la loro richiesta per corrispondenza possono scrivere a: « Pubblicità Stampa », via Roma 80, Torino, inviando l'importo per vaglia postale o bancario oppure mediante versamento nel c/c postale n. 211800 Torino.

Il prezzo di queste inserzioni risulta dal prodotto del numero delle parole (minimo dieci) moltiplicato la tariffa-mente composta) per la tariffa con l'aggiunta delle tasse in ragione dell'8 % globale.

Si ammonisce nel tasto degli avvisi normali l'inserzione di una sola parola in carattere maiuscolo (oltre a quella iniziale) e sarà computata per tre parole.

Avvisi in neretto tariffa doppia.

Per le inserzioni in data fissa aumento del 100 %.

Coloro che desiderano rimanere ignoti ai lettori possono utilizzare il nostro servizio cassetta aggiungendo al testo dell'avviso la frase: Scrivere « Pubblicità Stampa n. . . . , Torino », compilato per cinque parti. In tal caso all'importo dell'intero annuncio dev'essere aggiunto il solo diritto cassetta in lire 200 per recapito, ed un deposito di lire 500, per chi eventualmente desideri il recapito a domicilio della corrispondenza.

La « Pubblicità Stampa S.p.A.», in base al capitolato di concessione di esercizio del casellario privato, è considerata a tutti gli effetti quale destinataria della corrispondenza.

Essa ha quindi il diritto di verificare se lettere o documenti allegati soltanto quelle strettamente inerenti agli annunci contenuti stampati, circolari o lettere di propaganda.

Tutte le lettere indirizzate alle cassette debbono essere inviate per posta o agranno respinte od eventualmente trattenute.

Per una speciale assistenza interamente con l'ISTITUTO BANCARIO SAN PAOLO DI TORINO e con la CASSA DI RISPARMIO DI TORINO, gli privati possono essere evitati — in via di specialità — presso tutte le Sedi e Dipendenze di questi Banche esistenti in Italia.

COMMERCIALI L. 200 per parola

ACQUISTASI tagliaerba edile di occasione. Telefonare 328-532.
AFFILATRICI smerigliatrici, pulitrici, trapani, saldatrici elettriche ogni tipo. Bitter, via Nizza 32, Torino, telefono 651-227. 012
CALDAIE tubolari, orizzontali, verticali, vendesi occasione. Tel. 870-905, Torino. A40304
FRESA Universale Continental n. 2 vendesi 600.000. Telef. 372-715.
POMPE per tutti i liquidi. Felt, via Monginevro 226, telef. 331-881.

ARTIGIANATO L. 200 per parola

CERCASI azienda artigiana trasferisce stampaggio piccoli oggetti particolari familiare. Telefonare 890-887 pomeriggio. A46017
IMPRESA artigiana esegue riparazioni, restauri, piccole costruzioni, pagamenti parziali dilazionati. Tel. 553-355. 0139
L. PRESTITI su alloggi di proprietà rimborsabili entro 5 anni. Valfrè, via Andrea Doria 15. 071

SOC. CAPITALE CESSIONI RILIEVI AZ. L. 200 p.p.

A.A.A.A.A.A.A.A. FASSI mercuri dell'1 % mensile concediamo rapidamente mutui su alloggi. Prestiti in giornata a dipendenti, professionisti, artigiani, commercianti. Riservatezza assoluta. Finanziaria **FID** - via Cernaia 10, tel. 542-034 - 530-445.
A.A.A.A.A.A.A. ACCORDIAMO prestiti immediati a proprietari auto (anche inassicurati) comunque targata. Massima riservatezza. Finanziaria **FID** - via Cernaia 10, tel. 542-034 - 530-445.
A.A.A.A.A.A. ACCORDIAMO rapidamente prestiti senza garanzie reali. Telef. 594-760. 1001
A.A.A.A.A.A. BASSO prezzo vendiamo causa partenza estero rosticceria centro Citrè unica sulla città. Avviatissima. Rivolgersi Angiolo Nizza 9. **A.A. A** operai, commercianti, impiegati, artigiani, professionisti, funzionari, prestiti immediati. Nuova disposizione. Tariffe ridotte. Finanziaria, corso Francia 15, telef. 780-203, 779-836.
A.A. PRESTIAMO denaro in giornata a proprietari auto (anche ipotecate). Riservatezza assoluta. Via Bombe 29 (angolo via Giolitti). Tel. 545-909.
A. ACQUISTEREI Torino o vicinanze negozio qualsiasi genere. T. 813-398.
A. APIA, Pietro Micca 16, telefono 540-832. Prestiti impiegati, operai, finanziamenti case, appartamenti, autoveicoli. 0312
A. AUTOSOVVENZIONI, prestiti a operai, impiegati, funzionari di grandi aziende, Lima, Mercanti 16. Telefono 540-879. 0320
ACCONCIATURE avviatissimo cede causa trasferimento 1.700.000 trattabili. Telefonare 871-383.
AUTORIMESSA centrale 350 automezzi, proprietario cedesi affitto avvenire. Indispensabile serietà garantita, trattative riservate. Scrivere: « Pubblicità Stampa 156 — Torino ».

Portatevi a casa la NUOVA Offerta Speciale Cinzano: ci sono 2 bicchieri in omaggio!

1 bottiglia di Cinzano Bianco
1 bottiglia di Cinzano Rosso
+ 2 splendidi bicchieri "On the Rocks":
tutto un piccolo bar per casa vostra!

Cin Cin... Cinzano!

CINZANO
CASA FONDATA NEL 1757

AFFARE forte reddito 2 locali 8000 mq. con possibilità ampliamento sempre città Genova e Torino, industria già avviata cerca socio con capitale 30.000.000 massima serietà. Scrivere: « Pubblicità Stampa 167 — Torino ». 081
ALASSIO Occasione, primissimo cede azienda avviatissima per trasferimento all'estero. Telefonare 42-048...
ARTICOLI plastica casalinghi affiliarsi corso Francia Collegno cede 733-895. 1001
AUTORIMESSA avviatissima cede 250 macchine circa reddito 500.000 mensili. Tel. 776-585.
AUTORIMESSA privato cede unico salone capienza 150 auto. Telefonare 687-318 A42567
AUTORIMESSA S. Rita 120 auto minimo affitto cedo 2.000.000 anticipati. Telefonare 503-542.
AUTORIMESSA via Podgora 10 affitto 80.000 cedo 2.500.000 utile 250.000. 2001
AVVIATISSIMO negozio latteria cediamo dilazionando richiesta occasionale. Riva, via Massini 1. 0331
BAR superaffollato 3.500.000 lorde unica occasione angolare posizione grande passeggio eventualmente dilazionato. Tel. 537-213.
AZIENDINA artigiana avviamento decennale facile conduzione cedesi. Telefonare 724-831. 0139
BAR torrefazione 100.000 giornaliere chiusura serale pinerolese ottima angolare 3 vetrine arredamento nuovissimo. Telefonare 537-213.
CAVALLERA, Saluzzo 21, giornali, latteria, rivendita pane (modernissima casa) rinnovatissimo. 0258
CEDESI La Loggia avviatissimo negozio vernici, colori in genere 500.000. Telefonare 965-283 ore pasti. 1001
CEDESI panificio zona Pavetta utile mensile 400.000 volendo gestione. Tel. 768-931. 0189
CEDO autorimessa avviata con officina saldo esposizione auto compro vendita reddito 900.000 mensili. Telefonare 388-857. 081
CEDO bellissimo salone esposizione auto centralissimo. Telef. 768-942.
CEDO negozio profumeria e accessori in Trofarello. Tel. 647-329.
CEDO torrefazione superaffollata angolare orario ridotto, zona nuova Università. Telefonare 677-581.
COLORIFICIO avviato zona sviluppo incasso dimostrabile cedesi. Scrivere a « Pubblicità Stampa 173 — Torino ». 1001
DI SALVATORE, Filippo Turati 10, cede pasticceria avviatissima, centrale, trattabili 800.000.
DI SALVATORE, Filippo Turati 10, cede pollerie girarrosto, zona popolatissima, nuova apertura, pitoggio.
DI SALVATORE, Filippo Turati 10, cede tintoria, netto mensile 250 mila, vetro abitabile, trattabili 3 milioni 500.000. 0934
DI SALVATORE, Filippo Turati 10, cede panificio 350 kg. giornalieri, attaggio, facilitazione pagamento.
DROGHERIA grande passaggio, attività quarantennale arredamento moderno, svenda 1.700.000 accordo agevolazioni pagamento. Tel. 502-514.
IN Avigliana cedesi avviato negozio biancheria, tessuti, maglieria, cappelleria, abbigliamento ecc. Tel. 93-224.
LAVANDERIA centro 3 Rifa alto reddito cede 3.000.000 anticipati; s/immobiliare 502-542. 033
LAVANDERIA gettoni 350.000 mensili vendesi vero affare zona popolosa. L'immobiliare 745-886.
LAVANDERIA azienda avviatissima S. Rita vendesi 1.000.000 complessivi dilazionabile. L'Immobiliare 745-886. 033
L'IMMOBILIARE 502-514 segnala drogheria 45.000 assicurate zona passeggio minima spesa. 033
L'IMMOBILIARE 502-514 segnala pasticcio zona eccezionale mill pretese massime agevolazioni. 033
L'IMMOBILIARE 502-514 segnala lavanderia zona nuova Orbassano tariffa 2.000.000 dilazionati. 033
L'IMMOBILIARE 502-514 segnala salumeria tariffa incasso eccezionale possibile cambio pagamento.
L'IMMOBILIARE 502-514 vendesi caseificio avviatissimo 4.000.000 unico zona vero affare. 033
L'IMMOBILIARE 502-514 segnala profumeria ottima posizione arredamento moderno facilitazioni pagamento. 033
PASTIFICIO avviatissimo attrezzato reddito dimostrabile causa salute vendo. Tel. 337-852. 2001
PASTIFICIO laboratorio artigianale esaminerei possibilità di acquisto. Scrivere: « Pubblicità Stampa 172 — Torino ». 1001
PRESTITI su appartamenti casa rimborsabili mensilmente in 8 anni. Valfrè, via Andrea Doria 15. 071
RIVA, via Massini 1, cede negozio tintoria-stiro, ottimo reddito.
RIVA, via Massini 1, cede negozio rivendita pane veramente occasione avviatissimo. 0231
VENDESI attività bar piastra tavola calda, fronte nuova università, incasso controllabile, Corso San Maurizio 81, tel. 80-124 0395

COMPRA - VENDITA ALL. LOCALI e TERR. L. 200 p.p.

A.A.A.A.A. ACQUISTO alloggi contanti privatamente. Tel. 818-735.
A.A. ACQUISTIAMO (contanti) qualunque alloggio Torino, Amministrazione Torinese 515-319.
A.A. ACQUISTO contanti villette o rustico, precollinare. Tel. 281-894.
A.A. ACQUISTO contanti alloggio centrale, semicentrale, precollinare. Telefonare 581-894. 0834
A.A. COSTRUTTORE vende ultimi nuovissimi centrali Petrarca alloggi due tre camere servizi. Facilitazioni. Telef. 657-280 - 688-882.
A.A. DUE tre camere più servizi centrali nuovissimi vendonsi facilitazioni. Tel. 551-280, 688-882.
A.A. MUTUI su appartamenti concediamo in pochi giorni. Pincelee, corso Francia 15, tel. 760-852.
A.A. PAGANO subito, privato acquista diversi alloggi. Telef. 834-672.
A. ACQUISTA subito contanti privato alloggio piccolo grande. Telefonare 781-769. 0831
A. GIAVENO vendesi terreno fabbricabile mq. 2500 acque luce fognature, anche lottizzabile. Tel. 937-371.
A. MATARAZZO & C. impresa costruzioni esperienza ultraventennale vende in corso Francia 58, Castello Vico, nel Palazzo dei Portici, alloggi pronti 1-2-3 camere servizi, prezzi eccellenti, forte mutuo. Tel. 554-674.
A. MATARAZZO & C. imprese costruzioni, esperienza ultraventennale, vende Santa Rita, via Baltimora angolo via Lima, eleganti alloggi signorili 2-3 camere semplici doppi servizi. Telefonare 554-674.
A. NEGOZI affittasi 30.000 mensili, alloggi 1-2-3 camere, tinello, servizi arredati, vende impresa via Cesare Battisti 8, Grugliasco. Tel. 785-235, 790-351. 1015
A. PINO privato vende a buone condizioni terreno panoramico soleggiato comodo servizi. Telefonare 881-853.
A. RATEAZIONI mensili pari affitto vendonsi alloggi, negozi, uffici, magazzini in Residenza Miramonti, Corso G. Cesare 226. 0253
A. VIA Pordenone (adiacenze corso Giulio Cesare) bellissimi ultimati due camere tinello cucinetta 7.000.000 soffitto di 2.300.000 contanti. Consulenza. 540-870. 0934
A. VIA Borgaro 174 nuovissimi pronti subito due camere cucine servizi 6.000.000 contanti 1.800.000 mutuo 2.150.000 rimanenza 47-310 mensili. Tecnimmobili 512-582.

A CONDIZIONI PAGAMENTO ECCEZIONALI VENDIAMO APPARTAMENTI PRONTI, MODERNISSIMA FRONTE VALENTINO. VISITE 9,30-12,30; 18-19 COMPRESI FESTIVI. TELEFONARE 683-201. Q436

A. PORTA Palazzo vendendo accanto consegnamo alloggi nuovi tre camere. Tel. 858-986. 0866
A Pino vendonsi ultimi alloggi 3-4 camere doppi servizi, rimessa, giardino. Telef. 861-582 - 514-350.
A Pozzo vendonsi alloggi nuovi 2-3 camere, facilitazioni. Telefonare 512-370 ore 10-12. 1001
A Porta Nuova nuovissimo costruzione signorili due camere tinello servizi 8.000.000 mutuo 3.200.000, una camere tinello servizi 8 milioni 650.000 mutuo 2.150.000. Tecnimmobili 512-582. 0120
A residuo 5 % liberi estate 1967 vendo ultimi signorili alloggi 1-2 camere, tinello, cucinino, peraset piazza Rebaudengo. Tel. 338-821.
A Santa Maria, zona Francia nuovo complesso bellissime due camere cucina 6.100.000 contanti 1.500.000 mutuo 1.750.000 rimanenza 42.350 mensili. Tecnimmobili 512-582.
A Treforelle vendesi villa rustica 14.000 mq. terreno a parco e irrigabilità, posizione tranquilla. Per informazioni tel. 480-389 ore ufficio.

ABITATE IN CITTA' COME IN COLLINA ALL'OMBRA MAGGIORE TRA MUSEO AUTOMOBILE E PARCO ITALIA '61, ALLOGGI ELEGANTISSIMI, VISTA PANORAMICA, SALONE, 3-3-4 CAMERE, DOPPI, TRIPLI SERVIZI. NOTEVOLI FACILITAZIONI PAGAMENTO. SCONTO SPECIALE DIRIGENTI ET PROFESSIONISTI. TELEFONATE 534-151.

ACQUISTEREI angolo vecchio giardino oppure rustico trasformabile zona collinare Moncalieri. Scrivere: « Pubblicità Stampa 1543 — Torino ».
ACQUISTEREI terreno industriale fronte strada mq. 2000-3000 zona corso Moncalieri oltre Fioccardo, recinto, strada Villastellone prima del cavalcavia. Scrivere: « Pubblicità Stampa 218 — Torino ».
ACQUISTIAMO alloggi, ville, terreni, case, negozi. Pagamento contanti. Picco, Mercanti 26, Telef. 537-324.
ACQUISTO muri negozi vecchia-nuova costruzione pagando contanti. Telefonare 545-536. 0183
ADIACENTE piazza d'Armi vendo in signorile recente costruzione alloggio due camere, tinello, cucinetto, ingresso, bagno, ripostigli, libero subito. Mutuo. Tel. 537-498.
ADIACENTE piazza Statuto vendo signorile alloggio salone, cinque camere, cucina, triservizi, doppia entrata con possibilità di suddivisione. Tel. 539-831. 0303
AFFARE Santa Teresa mq. 1800 (2 lotti) vendesi in blocco 3.500.000 trattabili. Telefonare 681-894.
ALBUGNANO posizione panoramica vendesi villetta Villaggio Sereno, pel camere doppi servizi, giardino. Telefonare 987-003, 867-400.
ALLOGGI nuovi prestigiosi splendida vista vendo 750.000 mensili. Telef. 761-861. A42242
ALLOGGI nuovi pronti subito specialissimi levante comente tre vani cucinetta 3.800.000 contanti 1 milione 550.000 mutuo, 1.630.000 rimanenza 43.150 mensili. Tecnimmobili 512-582. 0139
ALLOGGI signorilissimi, prossi convenzionati, impresa vende direttamente Via Martorelli. Telefono 882-460.
ALLOGGI vicinanze Valentino, via Madama Cristina angolo via Petrarca, personalmente nipotetta vendonsi panoramici alloggi signorili mq 140-150, salottino, tre camere, cucina, doppi servizi. Notevole anticipo ma 114 con amministrato mq 220. Mutuo. Prossi agenzia. Rivolgersi cantiere. Telefonare 501-983.
ALLOGGIO camera, tinello, 3° piano, libero subito zona Pavetta, vendo 3.500.000. Telefonare 751-828.
ALLOGGIO centrissimo (via Leonardo) libero grande camera tinello servizi 4.300.000. Tel. 763-689.
ALLOGGIO signorile libero agosto 1967, due camere, cucina, bagno, vendo Lungo Po Antonelli, piano elevato. Tel. 537-498. 0802
ALLOGGIO superpanoramico Parella mq. 180 doppio ingresso garage divisibile vendesi privatamente. Telefonare feriali 793-453.
ALLOGGIO 1958 (Madonna Campagna) libero settembre 2 grandi camere cucinetta servizi 4.300.000. Telef. 753-885. 0355
ANTICIPANDO 800.000 e 25.000 mensili 2 camere servizi corso Francia-Laumann antico Rivoli 24-19.
ANTICIPANDO 1.000.000 e 35.000 mensili 3 camere, servizi, cantiere antico Rivoli 24-19 Laumann. Telef. 487-887. 013
APPARTAMENTI condominio in ville precollinari 4-5-6 camere, cantiere Lauro 45 Guinicelli 11-7.
APPARTAMENTI in case di ville, quiete, comodità, 4-5-6 camere. Tabacchi 46/b Guinicelli 11/9.
APPARTAMENTI signorili vendesi 2 camere tinello cucinetto 3-4 camere cucine doppi servizi possibilità abbinamenti cantiere via Monginevro 180. Tel. 383-793. 2001
APPARTAMENTI signorili via Pigafetta angolo Marco Polo direttamente vendonsi, Telefonare 539-008.
BORGHETTO Impresa Molter complesso panorama vende facilitazioni, affitto alloggi signorili, 65.000 mq. parcheggio piazzina giochi bambini. Telefonare Torino 752-088.
CASTAGNETO Po, vendesi terreno 8 giornate, fabbricate rustico. Scrivere: Dr Angilla Elvira, frazione Nobs. Castagneto Po. 1001
COMODISSIMO ai caselli ingresso autostrada Torino Ivrea e Milano vendonsi lotti terreno industriale. Telefono 547-108. A44853
CORSO Sebastopoli 235, vendonsi due ultimi appartamenti signorili, sole nuove costruzioni esposizione, Salone grande, cinque camere, cucina, tripli servizi, due ingressi, due uscite, ogni alloggio, denaro solo 2 milioni mutuo 12 milioni, restante affitto in lunghe rateazioni mensili a convenirsi. Q275
CORSO Lodi Svizzera fronte piscina spazioso alloggio 3 camere tinello cucinotto servizi 9° piano. Consulenza 312-670. 0984
CROCETTA vendo signorile panoramico ottimo fronte corso, salone, tre camere, cucina, camera donna, bisservizi, doppi ingressi, terrazzo panoramico, Mutuo. Tel. 537-498.
CUNEO, via Torino proseguendo Michelin vendonsi lotti terreno per villette, acqua potabile, str. e asfaltata, progetti approvati, caduno lire 1 milione 300.000. Scrivere: « Pubblicità Stampa 151 — Torino ».
DI NANNI ANGOLO VOLVERA - BORGO S. PAOLO - INIZIANSI VENDITE MODERNISSIMO PALAZZO DANTE. APPARTAMENTI DI OGNI AMPIEZZA NEGOZI BOX. MUTUO S. PAOLO E DILAZIONI A TASSI BANCARI. RIVOLGERSI IFIT, S. QUINTINO 4 BIS, TELEFONI 833-695, 833-946. 086
DIANO MARINA Riviera vende 3 camere cucina bagno cantina. Garigliati, via Leonardo da Vinci 22, Diano Marina. 2001
DIRETTAMENTE vendonsi fronte corso Trajano appartamenti panoramici 1-2 camere, tinello cucinotto, ogni confort moderno, 50 % contanti, mutuo, numerose rate pari affitto. Tel. 537-496. 0808
ELAVENO (Biella) bella posizione panoramica vendesi, Cervino Meritano telefono 937-170.
IMPRESA Grande vende alloggi 2-3-4 camere in costruzione eleganti, tutti i confort moderni, materiali prescelti, finitura accurata, portineria privata, box singoli, ampi spazi verde. Capolinea tram 19. Telef. 283-735.
IMPRESA vende ultimi 3 appartamenti 3 camere cucina. Gioberti 29, telefono 544-222. 0118
IMPRESA Seralino prenota vendita alloggi in costruzione panoramica, magazzini, box, pianl attici, mutuo ventennale. Telefonare 783-530.
IMPRESA VENDE DIRETTAMENTE IN PORPORA-MONTEROSA ALLOGGI ABITABILI 2-3 CAMERE E SERVIZI IN NUOVO ACCURATO STABILE. MUTUO, FACILITAZIONI. VISITE IN CANTIERE 8-20. TELEFONARE 276-220, 790-260.
IMPRESA vende in collina tecnicamente alloggi signorili 5-7 camere, mutuo, giardino, garage, tutti servizi. Perotti-ni, corso Vinzaglio 7, tel. 541-315.
IMPRESA vende negozi con retro via Monginevro 180. Tel. 383-753.
LAIGUEGLIA alloggi pronti da lire 6.000.000; altri costruendi (anche con giardino) da L. 5.200.000 vista mare, vendonsi, spadaccino dettagli. Studio Furbatto, tel. 544-869.
LOTTI bellissimi Mezzaluna - Ravigliasco, tutti servizi, vendonsi da Lire duemilaseicento, gratuitamente spediamo dettagli. Studio Fursatto, telefono 544.366. Q277
LOTTI per villette vendo, nuovo villaggio Rive di Pinerolo (20 minuti da Miraflori), prezzi convenientissimi, pagamento dilazionato. Tel. 510-630.
NEGOZI affittasi reddito 7% vendo San Paolo. Telef. 584-874 - 321-731.
NEGOZIO vendesi direttamente proprietario con 50 mq., più magazzino mq. 93. Ultima pensione libera, o affittasi con reddito pensione 7 per cento più spese.
NUOVA signorile residenza zona Francia, tranquilla, silenzio, vendonsi appartamenti abitabili primavera 1968 1-2-3-4 e più camere, servizi semplici e doppi, ampi balconi, box. Mutuo San Paolo. Tel. 537-496.
OCCASIONISSIMA vendo locale seminterrato mq. 380 panoramico servizio, zona Pinerolo. Telef. 931-040.
OFFRO terreno in Torino o zone limitrofe centro costruzione stabile in Balmassa. Tel. 537-496. 0803
OTTO, sette per cento reddito, vendonsi negozi, uffici, magazzini, affittasi in case nuove centralissime, esentasse. Telefonare ufficio 519-264.
PALAZZI SEMPIONE - CORSO VERCELLI ANGOLO VIA GOTTARDO. IMPRESA VENDE DIRETTAMENTE SIGNORILI 1-2-3 CAMERE, TINELLO, SERVIZI SEMPLICI E DOPPI. MINIMO ANTICIPO. RIVOLGERSI CANTIERE. TELEFONARE 834.180.
PALAZZINA ZONA LARGO VALDIGNE, FORMATA 3 ALLOGGI: 1 SALONE, TRE CAMERE, CUCINA, SERVIZIO, ALTRO 3 CAMERE CUCINA DOPPI SERVIZI, TORRETTA BELVEDERE IMPIANTO TERMO 3 GARAGES, GIARDINO RIFINITURE PRIMO ORDINE SIGNORILI SVENDESI 40.000.000. POLETTI 537-774. 0283
PERMUTO grandioso bellissima villa nuova km. 15 Torino con alloggi equivalente valore. Telef. 530-395.
PINO Torinese vende in stupenda posizione panoramica villa vecchia costruzione, sette camere, cucina, bagno, garage, mq. 3000 giardino alberi alto fusto. Richiede 35.000.000. Tel. 534-189. 0803
PIOSSASCO vendesi terreno terreno panoramico mq. 1300 tutti servizi. Telef. 812-270 ore 10-12.
PIOSSASCO villetta con giardino nuova zona residenziale vendonsi grandi subito, facilitazioni pagamento, mutuo S. Paolo. Tel. 60-083.
PRIVATO vende alloggi corso Unione Sovietica 213. Telef. 362-211 ore 16-20. A46973
PRIVATO vende appezzamento terreno (eventualmente con villetta) zona Valdisogno altitudine 750 esposizione estiva invernale. Telefonare 546-368 ore ufficio.
RESIDENZIALE nuovo villaggio a Settimo in Settimo Torinese vendonsi bellissime ville 4-5 camere, servizi, grande giardino, garage minimo anticipo, visite cantiere anche festivi, Via Milano 70. 0210
RIVOLI, piazza Cavallero, eccezionale terreno vende alloggi 60.000 al mq. ottimi pagamento, mutuo, Telefonare 783-772. A45224
RIVOLI vendo casa 2 piani, negozio, 5 camere, magazzeni, Telefonare 930-395. 2001
S. MAURO collina vendo terreno mq. 2000 progetto villetta. Telefonare 540-595. A40156
SANREMO in stupenda posizione panoramica vendonsi signorili alloggi, accuratissime finiture, facilitazioni pagamento IFIT - 9, Quintino 4 bis Torino, telefoni 835-000, 835-048 e Sanremo telefonare 74-795.
TECNOCASE vende Michelino alloggi 1-2 camere tinello a L. 1.500.000 per camera. Tel. 327-022 oppure rivolgersi uffici corso Traiano 10-12.
TERRENI industriali Settimo convenzionati tutti i servizi esteriori diverse vendonsi lunghe dilazioni, combinazioni. Telefonare 221-259, 393-297. 0497
TERRENO fabbricabile mq. 3000 vicinanze Torino luce acqua vendesi corpo. Telefonare 329-341
TERRENO Grugliasco zona residenziale mq. 600 vendesi. Telefonare 750-787. 2001
TERRENO industriale Pinerolo 4 km. Fiat Rivalta fronte statale vendesi mq. 30.000 varia frazionamento lire 1200 mq. Tel. 672-354, 901-829. 0140
TERRENO panoramico vicinanze Avigliana, lotti da 500 mq. sufficienti per villa e due piani vendo L. 1500 al mq. Telefonare 530-395.
TERRENO panoramico Torino zona ville tutti servizi vendo diversi lotti. Telefono 530-395.
TERRENO Pinerolo 5 minuti Fiat vendesi ottimi per villette servizi lire 1900 mq Telefono 873-284, 901-829 0140
ULTIMI due alloggi vendonsi 5 camere doppi servizi. Via Vidua 17.
VALSALICE vendesi villa saminuova, cinque quattro più cantina, servizi, giardino, libera subito, lire 75 milioni più mutuo. Scrivere: « Pubblicità Stampa 157 — Torino ».

(Continua a pag. 12)

STREPITOSO - SENSAZIONALE - INCREDIBILE

TELEVISORI - ELETTRODOMESTICI

FIERA DI PRIMAVERA

CON LIBERO INGRESSO

dall'8 maggio al 24 maggio

Asciugacapelli	L. 1.200	Macchine da cucire a mobile ed elettriche	L. 29.000
Spazzole elettriche	L. 2.900	FRIGO lt. 130	L. 29.500
Bistecchiere - Grill	L. 2.900	FRIGO lt. 175	L. 39.500
Radio transistor	L. 3.900	FRIGO lt. 200	L. 45.000
Rasoi elettrici	L. 3.900	LAVATRICI Kg 5 superautomatiche mod. 67	L. 52.000
Mangiadischi (irradiette)	L. 12.000	Televisori portatili originali americani	L. 65.000
Fonovaligie a corrente e batteria	L. 12.000	TELEVISORE 23"	L. 68.000
Lucidatrici 9 spazzole ultrapiatte	L. 14.900	LAVASTOVIGLIE	L. 95.000
CUCINE A GAS EXTRA LUSSO	L. 24.000		

Detta merce è accompagnata dal regolare talloncino di garanzia delle Case costruttrici

PER ACQUISTI SUPERIORI A L. 100.000 VERRA' REGALATO UN OROLOGIO D'ORO PER DONNA OPPURE UN OROLOGIO PLACCATO ORO PER UOMO

GRANDI MAGAZZINI GEMELLI ANTONIO

Via G. Ferrari 5 ang. via Montebello, tel. 82.501 - 877.032 - Corso Novara 2, tel. 856.575

pratico

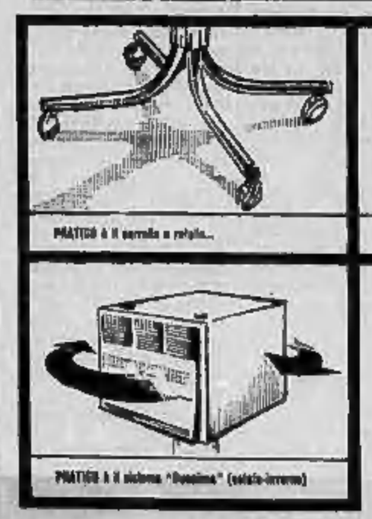

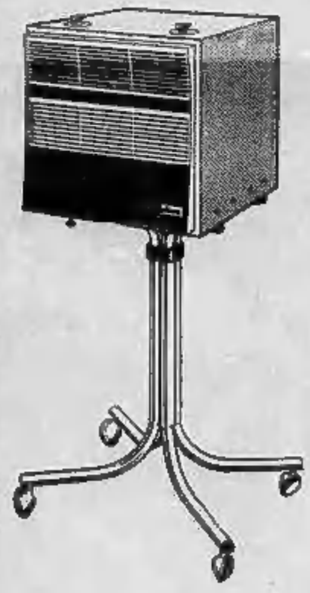

E' UN CONDIZIONATORE PHILIPS

Perchè pratico? Perchè può rinfrescare alternativamente tutte le stanze della vostra casa. Perchè ha più possibilità d'installazione: fisso, a muro o a finestra, oppure trasferibile su carrello. Il condizionatore Philips fornisce aria fredda per ben 70/100 metri cubi, silenziosamente. Uno speciale dispositivo purifica l'ambiente dal fumo e dai cattivi odori. In inverno può fornire aria calda: basta ruotarlo. E non è tutto: d'estate e d'inverno fornisce sempre la giusta dose di umidità. Ci sono condizionatori Philips da L. 149.000 a L. 189.000 (carrello a parte).

PHILIPS

FIDATEVI DI PHILIPS

domani andiamo da

Servetti

profumi via rodi

LA LEGGENDARIA STORIA DEGLI ALPINI

«Monte Nero, traditor della vita mia»

Dopo aver resistito per nove giorni agli incessanti attacchi nemici, gli alpini vanno alla conquista della vetta - E' un'azione notturna di sorpresa, gli ordini dicono: «Non sparare, andare all'assalto all'arma bianca» - Il tenente Picco e il capitano Arbarello con l'84ª Compagnia dell'«Exilles» sono i primi a sbaragliare gli austriaci dopo una sanguinosa lotta a corpo a corpo

Il corpo degli alpini fu istituito nell'ottobre del 1872 su proposta del capitano Perrucchetti. Ebbe il battesimo del fuoco nel 1896 ad Adua. In seguito i reparti si moltiplicarono, vennero formati i primi sei reggimenti. Tornarono a combattere nel 1911 in Libia dove diedero prova di valore soprattutto nei combattimenti alla «Ridotta Lombardia». Nella grande guerra la prima azione degli alpini è sul Monte Nero. Dopo sanguinosi combattimenti conquistano gran parte del massiccio e resistono ai violenti contrattacchi austriaci. Ma la vetta è ancora in mano nemica.

Alpini impegnati sul Monte Nero scrivono a casa, durante una pausa della lunga battaglia per la conquista del massiccio

❶ *I primi contrafforti del gigantesco massiccio montano sono conquistati, ma la vetta è ancora saldamente in mano agli austriaci. Il più difficile resta da fare. Anzi, l'impossibile. A nord, dal Vrata, l'attacco deve correre ora lungo la sottile cresta gelata, interrotta dalle formidabili posizioni austriache di quota 2138 e del Potoce. A sud, i battaglioni «Exilles», «Intra», «Cividale» e «Natisone» — il «Val Toce» ed il «Val Baltea» sono di riserva, a disposizione del generale Etna — sono schierati tra la catena del Kozliak e i piani di Plezia e hanno di fronte una parete quasi verticale, che mitragliatrici e fucileria spazzano senza tregua.*

C'è una soluzione soltanto: agire di sorpresa. L'ordine di battaglia è severissimo. Da nord e da sud le due colonne saliranno a tenaglia, in silenzio, a piccoli gruppi sparsi, i più animosi in testa. Non una parola, non un rumore. Soprattutto, non un colpo di fucile. «La conquista — conclude l'ordine — dipende dalla volontà di vincere, con cuore saldo e con la baionetta».

E' il 16 giugno. Molto prima dell'alba, da nord, lungo il costone gelato avanzano i plotoni della 85ª Compagnia del «Susa». In cresta quelli con una pallottola in fronte, è il sottotenente Vallero. Gli alpini ora combattono all'arma bianca, nel buio, e le sorti dello scontro sono incerte. Gli austriaci resistono sperando in un aiuto dai compagni del Potoce, che distano poche centinaia di metri.

Ma, invece degli aiuti sperati, anche da quel lato giunge il crepitare della fucileria e il grido «Alpini, avanti». La 108ª e la 85ª compagnia sono giunte sull'obiettivo e attaccano. Dalle trincee di quota 2138 gli austriaci alzano bandiera bianca. Una compagnia e mezzo, con 12 ufficiali, si arrende.

Al capitano Varese austriaci, rotolano per i canaloni impervi, mentre i sergenti Igor Viola di Orbassano e Trebbia spazzano l'ultima trincea, con gli uomini del capitano Rosso.

Il Monte Nero è conquistato, 38 ufficiali e 678 soldati austriaci sono prigionieri. Il 3° Reggimento avrà la medaglia d'argento, con questa motivazione: «I battaglioni Susa ed Exilles, con mirabile ardimento, slancio e tenacia, superando difficoltà ritenute insormontabili, dopo lotta accanita e cruenta sloggiarono, di sorpresa, il nemico dal

Il maggiore torinese Vincenzo Arbarello

Monte Nero». Il capitano Arbarello sarà insignito, con il maggiore Treboldi e il capitano Giorgio Fabre, della croce di cavaliere dell'Ordine militare di Savoia; il capitano Varese sarà decorato di medaglia d'oro. Agli altri ufficiali e soldati saranno concesse 32 medaglie di argento e 79 di bronzo.

Gli alpini cantano: «Monte Nero, Monte Nero, traditor della vita mia — ho lasciato la mamma mia — per venirti a conquistar — Per venirti a conquistare — abbiamo perduto tanti compagni — tutti giovani, sui vent'anni — la sua vita non torna più». *Sulla vetta ora c'è un monumento, con una lapide e parole meno semplici di quelle della canzone: «Ardua vetta nostra — per secoli nido insidioso d'Asburgo — con improvviso assalto e magnifico furore conquistata — gli alpini d'Italia restituivano alla patria per sempre».*

Vincenzo Arbarello, il conquistatore del Monte Nero, morirà due anni dopo, in Carnia. Era stato promosso maggiore e gli avevano dato il comando del battaglione «Monte Granero». Una mattina d'aprile era col suo aiutante maggiore, tenente Bottasso, nella baracca comando a Turrié, nell'alta valle del Chiarsò. Fuori c'erano vento e tempesta: una valanga travolse la baracca.

Tutto il giorno lavorarono gli alpini per dissepellire il loro comandante, che era sotto dieci metri di neve. A sera, alla luce delle lampade, entrarono nella baracca schiacciata. Il gran corpo del maggiore Arbarello, che era alto quasi due metri, giaceva presso il tavolo. Ai suoi piedi, il tenente Bottasso. Erano morti assiderati, senza ferite. Il maggiore aveva avuto il tempo di vergare un biglietto: Ore 13,20. Credevo di morire diversamente. Ho cercato di aiutare il mio tenente Bottasso in tutti i modi, ma inutilmente. Muoio assiderato nel cuore dell'Italia». *La calligrafia è contorta, incerta: sono parole vergate da un moribondo.*

Nel portafogli, il maggiore teneva il testamento. Disponeva dei suoi pochi beni — non era ricco — e concludeva: «Il denaro che avrò addosso al momento della morte sarà per i miei attendenti, metà per uno».

Giorgio Martinat

(continua)

DOMANI

«Il sacrificio di quelli del Monte Cimone»

DONNE Confidenziale

Rilanciati dalla moda «op»

Orecchini a bolla di sapone

Il volto della donna ha acquistato un brio nuovo con orecchini rilanciati clamorosamente dalla moda op. Scomparsa la frenesia passeggera per il bianco e nero, sono rimasti gli orecchini che si sono rivestiti di colori smaglianti ed hanno assunto proporzioni gigantesche, surreali. I più nuovi sono quelli a «bolla di sapone» dall'aspetto fragile, trasparente, leidato. La plastica leggerissima questo grosse ampolle tonde sono sostenute dalle lunghe catenelle in metallo. Vasta è la scelta degli orecchini da giorno, la prevalenza di linea arrotondata a *bombé*, in metallo bianco oppure dorato e in tinta unita in una vasta gamma di colori di moda. Sempre di dimensioni vistose i «bottoni» per le orecchie per i capi sportivi, si dilatano smisuratamente prendendo originali motivi per le ore eleganti.

Questo genere di ornamento che ha adombrato la collana, si è fatto ricco ed importante. Alcuni orecchini ricordano quelli usati dalle donne etrusche che portavano grossi pendenti, lunghi a volte dieci centimetri, a forma di serpe con testa umana e battevano sulla guancia arrivando alle spalle. Con i materiali in plastica sono stati realizzati i colorati orecchini a basso costo che le ragazze comperano a tre o quattro paia alla volta. Ci sono quelli di tipo hawaiano a fiore, a foglie, a grappolo multicolorati oltre ai barbari «denti» ricurvi ed i cerchioni in noce di cocco ispirati all'Africa nera che vedremo quest'estate al mare.

Cascate di cristalli, di strass, di perle e di pietre dure formano gli orecchini per la sera. Alcuni di stile Cambogia con tremule frange dorate, altri che rievocano i fastosi monili della corona imperiale russa. La grande affermazione degli orecchini fantasia, ha declassato i gioielli veri che al confronto di quelli falsi diventano modesti nonostante la loro preziosità: manca, tranne rare occasioni, l'aggressività supervoluminosa oggi di moda per addobbare il viso.

Un elaborato modello di orecchini da sera

Ritorno del neo

Scatoline sorpresa anche per il romantico ritorno del «neo». Sono in commercio confezioni che presentano un intero campionario di nei, a stella, a cuore o a pois. Chi si sente in vena di originalità se li applicherà durante la cura del sole. Alla sera, tolti i nei, apparirà un candido tatuaggio.

Oggi festeggiamo

Oggi giovedì maggio, il Sole è sorto alle 4.43 e tramonta alle 19.8. La Luna si trova nel 1° giorno. Sorge alle 5,32 e tramonta alle 21,22.

I SANTI — Ss. Filippo e Giacomo apostoli (il nome del primo significa «amante dei cavalli» e quello del secondo «soppiantatore», perché Giacobbe, di cui Giacomo è un derivato, soppiantò il fratello Esaù nella primogenitura). S. Mamerto (uno dei cosiddetti Santi del ghiaccio, protettori degli orti).

Arrivano i profumi russi

**** Stanno per arrivare anche sul mercato italiano i primi profumi russi. Sono a base di essenza di coriandolo, di pino, d'anice, di menta impepata, di rose; fanno pensare alle erbe della Georgia, ai fiori della Crimea, ai muschi delle taighe siberiane. Hanno denominazioni imprevedute — Mosca la bella, Piccola Fiamma, Il Nostro Giubileo — che fanno sorridere gli esperti della nostra smaliziata e sofisticata civiltà del consumo.*

**** E' nata una nuova linea di cosmetici, basata sulle ninfe di farfalle. In attesa che intervenga la Società protettrice degli animali, le donne potranno illudersi di aver conquistato i colori e la morbidezza vellutata di una Vanessa o di una Celaeno dorata.*

**** Niente più perplessità di fronte al nuovo cosmetico da adottare: adesso ci sono eleganti scatolette con cinque tonalità differenti. Impastando i colori e diluendoli, si potrà scegliere tra una cinquantina di risultati differenti.*

(A cura di Flora Candolfi, Elsa Rossetti e Lauretta Re)

Il sottotenente Alberto Picco

al comando del sottotenente Valerio Vallero di Susa; sul pendio di sinistra quelli al comando del capitano Vittorio Varese di Vercelli: marciano verso quota 2138. Sul fianco risalgono gli alpini della 102ª e 85ª Compagnia verso il campo trincerato del Potoce. E' una marcia rapida e silenziosa, che dura quasi un'ora.

Di colpo, nella notte, un urlo furibondo: «Avanti, alpini, avanti». *Le vedette austriache di quota 2138 cadono pugnalate, gli alpini di Vallero e Varese piombano sulla prima trincea. Dalle altre, più arretrate, si scatena l'uragano: fucili, mitragliatrici, bombe a mano. Anche le mine — allora le chiamavano fogate — brillano tra le file degli alpini, aprendo larghi vuoti. Tra i primi a cadere,*

CALCOLATRICI ELETTRONICHE GIAPPONESI

A seguito delle note divulgazioni di notizie relative al progresso tecnologico del Giappone, la Soc. MCE ITALIA distributrice per l'Italia delle calcolatrici elettroniche da tavolo SHARP è stata nominata dalla sua mandante HAYAKAWA ELECTRIC CO. Ltd. di Osaka a diffondere le proprie macchine anche [illegible] di [illegible].

Tale importante iniziativa incontrerà certamente il consenso di [illegible] gli interessati al problema del calcolo rapido (tecnici, professionisti, industriali, ecc.) che avranno così il mezzo di poter usufruire del servizio delle piccole macchine elettroniche da calcolo al loro domicilio con l'esigua spesa di poche migliaia di lire.

La MCE ITALIA è quindi a disposizione di tutti coloro che vorranno interpellarla per detto servizio, sia per la vendita che per il noleggio delle calcolatrici elettroniche SHARP prodotte dalla HAYAKAWA ELECTRIC CO. Ltd. di Osaka.

MCE ITALIA - Sede Torino, Via Guarini n. 4 - Telef. 537.488
Filiale Milano, Viale Boezio n. 12 - » 340.346
Filiale Roma, Via Genova n. 24 - » 463.113

Calcolo elettronico - Calcolo velocità luce - Dimostrazioni su richiesta

CONCESSIONARIA
C. A. S.
Via Pinelli 14 - Telef. 488.277

Nastro d'Oro - BMW Quality Service

attestato che la Casa Madre di Monaco rilascia alle concessionarie europee che si distinguono per l'eccellenza nella Organizzazione del Servizio Assistenziale.

TUTTI I MODELLI BMW 1967

Stabilimento Termale di
LURISIA
750 m. s.l.m. — Prov. CUNEO
PER LA CURA DELLE MALATTIE DEL RICAMBIO
(Bibite, bagni, fanghi, inalazioni, aerosol, emanatorio)
Stagione: Giugno - Settembre
ALBERGHI E PENSIONI DI OGNI CATEGORIA
(RADIUM, prima categoria - ATTIGUO ALLE TERME)
SOGGIORNO INCANTEVOLE - TENNIS, BOCCE, ecc.
CABINOVIA AL MONTE PIGNA (1600 METRI)
L'ACQUA OLICOMINERALE SANTA BARBARA DI LURISIA, leggerissima, è la più GRADEVOLE
INFORMAZIONI
LURISIA, telef. 65.31 - 65.32 - GENOVA, Via Fieschi 4, telef. 52.578

ATTENZIONE!
2 indirizzi da ricordare se volete risparmiare:
VIA SAN FRANCESCO DA PAOLA 2
quasi angolo Via Po e
VIA MADAMA CRISTINA 63
quasi angolo Via Valperga Caluso

Tenda tenital altezza m. 3	L. 1000 al m.
Nailon tendina altezza m. 1	» 100 al m.
Canaponi fiammati doppia altezza	» 500 al m.
Drappi fantasia tappezz. doppia alt.	» 1000 al m.
Piké fantasia e velluto a coste	» 300 al m.
Saterie e cotoni stampati	» 250 al m.
Lenzuola la coppia	» 1500
Pantaloni	» 1000
Vestiti pura lana	» 7500
Soprabiti e tailleur per fine serie	» 3000

CONFEZIONI PER SIGNORA
Tovaglie - Tappeti, e tutto per la casa

RICORDATE!
VIA SAN FRANCESCO DA PAOLA 2
VIA MADAMA CRISTINA 63

PELLICCERIA TORTA
FONDATA 1864
...i suoi prezzi sono il suo successo!
VIA ROMA 82 - TORINO - TELEFONO 540.591

PRENOTATE ORA LA VOSTRA PELLICCIA
PREZZI DI FUORI STAGIONE
SALDO AL RITIRO (anche in novembre)

VASTO ASSORTIMENTO DEL PRONTO
E ACCURATA ESECUZIONE SU MISURA

Il tempo sta per cambiare in Piemonte

Temporali stanotte su Verbano e Monferrato

Previste per il pomeriggio nuove precipitazioni - Nel Cuneese (dove il cielo è nuvolo) la lunga siccità e le gelate hanno recato gravi danni alle colture

Dopo un lungo periodo di bel tempo, che ha posto in pericolo i raccolti primaverili, la siccità sta per essere debellata. In tutto l'arco alpino, nelle ultime 24 ore, il cielo è coperto e la pioggia, accompagnata da temporali sparsi, è caduta abbastanza abbondante in alcune zone piemontesi e lombarde. Il servizio meteorologico dell'Aeronautica prevede per le prossime ore: al Nord nuvolosità variabile con temporali locali, più frequenti nel pomeriggio. Pioggia anche al Centro; quasi sereno al Sud e nelle isole.

Aosta, giovedì sera.
Cielo prevalentemente coperto, con foschia sulle cime. Temperatura della mattinata: Aosta + 18, St-Vincent + 19, Cournayeur + 16, Cervinia + 3, rifugio «Torino» e Plateux Rosa — 4.

Verbania, giovedì sera.
Alcuni temporali si sono succeduti nelle ultime ventiquattro ore su tutta la zona del Lago Maggiore, ma in particolare sulla sponda lombarda. Nel Lavenese, in val Cuvia e nella parte meridionale della Valtravaglia è anche grandinato a due riprese, accrescendo i danni ai raccolti e ai frutteti già mal ridotti per il maltempo e il freddo nella passata settimana. Nella zona fra Porto Valtravaglia e Laveno hanno subito danni alcune aziende floricole e le colture di pomodori, fragole, fagiolini e piselli. Anche stamani il tempo si mantiene perturbato con piovaschi isolati. Il Centro meteorologico prevede oggi la possibilità di temporali per l'intero corso della giornata.

Asti, giovedì sera.
Un temporale, con straordinari di lampi e tuoni, si è abbattuto stanotte su Asti e dintorni. Stamane il cielo è ancora coperto. Temperatura alle 7: 12 gradi; massima di ieri 22 gradi.

Alessandria, giovedì sera.
Cielo in parte nuvoloso su tutto l'Alessandrino. La temperatura è per altro stazionaria. Ieri si è avuta una massima di 21. Stamane alle 7,30 era a 13 gradi.

Novi Ligure, giovedì sera.
Durante la notte nella zona di Novi si sono scatenati furiosi temporali: è caduta una pioggia violenta ed a tratti con carattere torrenziale, accompagnata da frequenti scariche elettriche. Una grandinata si è avuta nella zona collinare di Cantalupo Ligure. Stamane il cielo è tornato sereno: la temperatura è diminuita di parecchi gradi.

Cuneo, giovedì sera.
Le condizioni del tempo stamane sono incerte, con cielo quasi interamente coperto da una spessa nuvolaglia. Stazionaria su valori atti la temperatura: 18 gradi alle 8 a Cuneo.

A centinaia di milioni, forse a miliardi, ammontano i danni che il freddo, la brinata ed ora anche la siccità hanno provocato — in questa primavera — all'agricoltura provinciale, e che purtroppo ogni giorno tendono ad aumentare. Dal 24 al 27 aprile scorso le gelate notturne hanno falcidiato nel Cuneese la piante da frutto in fiore, soprattutto nelle zone di pianura e in quelle pedemontane, e contemporaneamente hanno letteralmente «bruciato» l'erba dei prati. I tecnici calcolano che almeno il 30 per cento della produzione del fieno maggengo sia da considerare nel complesso perduta, con punte però che arrivano, in certe località, fino al 60-70 per cento. Anche se non è ancora giunto il periodo della fienazione, gli esperti consigliano però di procedere senza altri indugi al taglio, perchè ormai l'erba, che è alta la metà del normale, non può più crescere in quanto è in corso la fioritura. Meglio quindi, insistono i tecnici, raccogliere quel poco di maggengo che offrono i prati e sperare nel secondo taglio.

Per i frutteti le conseguenze delle gelate stanno invece diventando visibili solamente adesso. Caduti i petali e infatti rimasto il frutto, rattrappito e deforme.

Forse è finita in questo lago

Il lago Italia dove si suppone si sia annegata la ragazza scomparsa da Costigliole

Si teme che abbia compiuto un gesto disperato

Da tempo era «esaurita» la ragazza scomparsa sabato da Costigliole d'Asti

Impiegata alla Way Assauto, da qualche giorno era a casa in malattia - Vane finora tutte le ricerche - Forse un sommozzatore genovese scandaglierà il fondo dello specchio d'acqua in cui potrebbe essersi lasciata morire

Dal nostro corrispondente

Asti, giovedì sera.

Ancora nessuna traccia della bella ragazza bionda di Costigliole di Asti, Margherita Ruffa di 22 anni, scomparsa misteriosamente da sabato scorso. Le ricerche effettuate per tutta la giornata di ieri dai carabinieri e da volontari che hanno scandagliato decine di pozzi hanno dato esito negativo. Anche il lago Italia, situato tra due colline alla periferia del paese, dove si presume che si sia gettata, è stato ispezionato dai vigili del fuoco di Asti. Ieri si era sparsa la voce che la giovane sarebbe stata vista ad Isola d'Asti e a Canelli, ma ogni ricerca è stata vana.

Dov'è Margherita? In paese le voci sono diverse. Molti affermano che la ragazza si sarebbe uccisa, gettandosi nel lago, in alcuni punti profondo sei metri, altri che sia fuggita attraverso la strada che porta al lago, forse per non destare sospetti nei suoi familiari. I carabinieri hanno ricostruito pezzo per pezzo il recente passato della ragazza, ma non è affiorato alcun indizio utile per avvalorare l'ipotesi del suicidio o quella della fuga.

La Ruffa da circa due anni è impiegata presso il Centro meccanografico della Way Assauto di Asti; possiede una «600» e la sua famiglia è proprietaria di un grande negozio di drogheria in Costigliole. Non aveva fidanzati. In paese viene descritta come una giovane tranquilla e senza grilli per il capo. Quando è scomparsa, era a casa dal lavoro da alcuni giorni, per un leggero esaurimento nervoso.

Sabato, verso le 14, è uscita di casa dicendo alla madre che si sarebbe recata al centro del paese per comprare una rivista. Da quel momento non è più ritornata. Il guardiano del lago, Giovanni Torchio, non l'ha notata. Egli conosce benissimo la ragazza: «Ogni tanto veniva al lago per sedersi su una delle panchine e leggersi il giornale». L'ultima volta che la vide fu nel pomeriggio del 29 aprile. Era sola come sempre a leggere un libro. Con tutta probabilità, il lago sarà scandagliato una seconda volta e non è improbabile che intervenga un sommozzatore da Genova. La ragazza, quando uscì di casa sabato, indossava una giacca sportiva chiara ed una minigonna rossa.

Vittorio Marchisio

Una recente foto di Margherita Ruffa, di Costigliole

Un turpe episodio

Seviziava la figlia di 10 anni

L'ignobile padre, un alessandrino trentaseienne, è stato rinviato a giudizio con l'amica

ALESSANDRIA, giov. sera. (g. c.) Nel febbraio 1966 la casalinga Maria Fiorentini, residente ad Alessandria, denunciava in questura che il marito Pietro Todarello, di 36 anni, dal quale vive da tempo separata, si era reso responsabile di un ignobile comportamento nei confronti della loro figlia Giuseppina. La bimba, fino all'età di 10 anni ospite di un istituto religioso, era stata poi affidata alla madre ma il Todarello andava a prelevarla saltuariamente per tenerla con sè qualche giorno. Dopo ognuna di queste visite — riferiva la Fiorentini — aveva notato che la ragazzina appariva contrariata, tanto che l'aveva interrogata riuscendo così a farsi raccontare i motivi del suo contegno.

La Giuseppina asseriva che il genitore, durante le visite da molto tempo commettava su di lei atti immorali. Inoltre, poichè il padre viveva in un'unica stanza con l'amante Pierina Patria, 38 anni, la bimba era costretta ad assistere alle loro effusioni sentimentali. Il Todarello, interrogato, respingeva le accuse asserendo che erano frutto di una macchinazione ordita dalla moglie per odio nei suoi confronti. Ammetteva di convivere con la Patria, della quale conosceva l'attività illecita, escludendo però (nel corso delle indagini era anche emerso che l'alessandrino avrebbe sfruttato l'amica) di esserne fatto mantenere dalla donna.

Messi a confronto padre e figlia, quest'ultima ribadiva l'accusa della madre mentre la Patria, a sua volta interrogata, si diceva all'oscuro di presunti atti immorali commessi dal Todarello nei confronti della bimba, ma ammetteva di consegnare all'uomo il denaro ricavato con la sua attività e di essersi incontrata in luoghi aperti al pubblico con occasionali clienti.

La squadra mobile della questura, in possesso di tutti questi elementi, inoltrava un rapporto alla magistratura che ordinava l'arresto del Todarello, in seguito posto in libertà provvisoria. Quindi la decisione dell'istruttoria penale, ora conclusasi con il rinvio a giudizio dell'uomo e della sua amica. Entrambi devono rispondere di corruzione di minorenne. Il Todarello di atti immorali ai danni della figlia inferiore ai 14 anni, nonchè di favoreggiamento e sfruttamento nei confronti della Patria, che dal canto suo è stata incriminata per atti osceni in luogo pubblico.

Concorso

Venite!
Provatela!
Fatevela amica!

VOLKSWAGEN

Il Concorso è dotato dei seguenti premi: Crociera e soggiorno di 11 giorni, per due persone, alle Isole Canarie ☐ Crociera e soggiorno di 14 giorni, per due persone, alle Isole Baleari ☐ 40 viaggi in Germania e visita alle fabbriche VOLKSWAGEN ☐ 40 autoradio per VOLKSWAGEN ☐ 40 medaglie commemorative d'oro.

Richiedete le norme di partecipazione presso i Concessionari VOLKSWAGEN nelle 92 province. Vedere gli indirizzi negli elenchi telefonici alla lettera «V» = ☐ VOLKSWAGEN

Aut. Min. N. 2/7203 del 22-4-1967

I NEGOZI DELLA CORTESIA

ARTICOLI REGALO
LA TORINESE PROFUMI: Via Doria 8, telefono 510.938.

ARTICOLI SPORT
SIELANI Sport: Via Cavour 8 ang. v. Lagrange

CALZATURE
BIRI Calzature: Via XX Settembre 88 angolo Via Barbaroux - BIRI: Via A. Doria 3/e
RAITERI Calzature: Via Valsalice 39 t. 51.214

CUCINE A GAS
Soc. GASIETI: V. XX Sett. 68 (di fronte al GAS)

ELETTRODOMESTICI
Fratelli LOTTI: Via Massini 45.

MAGLIERIE
SETTE NORAL: Via Corte d'Appello 19 (fronte Tribunale)
VIDOR CASIDIERE shop: via Roma 338.

MOBILI
CASABELLA: Via Garibaldi 4, tel. 591.107
S. DOMENICO: v. Milano ang. v. S. Domenico 4

PELLETTERIE
FIORI LUIGI: Via Po 2

PELLICCERIE
F.lli GIORGI: v. S. Franc. da Paola 18, t. 655.329
Corso Vittorio Emanuele 18, tel. 658.178.

PIANOFORTI
CHIAPPO: Piazza V. Veneto 28, telefono 81.643

PIZZI - RICAMI
FONTE DEI PIZZI: v. delle Orfane 2, t. 542.548

PROFUMERIE - PARRUCCHE
CASA DELLA PARRUCCA Toupets: Via Migliotti 4, telefono 487.721.
LA TORINESE PROFUMI: v. Doria 8 t. 510.938

In edicola
il giovedì
a fascicoli settimanali

Storia dei Papi
e del Papato

2000 anni di civiltà nella luce di una storia unica e grandiosa, narrata per la prima volta, per un vasto pubblico con vivacità di stile e obiettività storica.

E' uscito il terzo fascicolo, L. 300

Cei/Compagnia Edizioni Internazionali spa

Nuovo colpo di scena alla Corte d'Assise d'Imperia

Ritratta tutto la supertestimone al processo per il bambino scomparso

L'anziana vedova Caterina Gagliolo ha smentito la sua precedente confessione - Ha dichiarato: «Nessuno mi ha mai consegnato un bambino, non conosco Palmira Sibelli» - La testimonianza di due sacerdoti

Dal nostro corrispondente

Imperia, giovedì sera.

Altro colpo di scena alla ripresa del processo a carico dei due cognati-amanti Palmira Sibelli ved. Alcardi e Aldo Alcardi (imputati di abbandono di infante e di omicidio volontario aggravato) e della sessantaquattrenne Caterina Gagliolo ved. Canale, imputata di calunnia aggravata: stamane Caterina Gagliolo, che per alcuni giorni era scomparsa dalla sua modesta abitazione di Calderara, è ricomparsa in aula. Non ha voluto precisare ove si fosse recata.

Don Vittorino De Andreis, che fu parroco per oltre vent'anni nella frazione di Calderara, ha quindi dato origine, con la sua deposizione, al colpo di scena che poi si è verificato. Il sacerdote, infatti, ha dichiarato al presidente della Corte, dott. Pietro Garavagno, che nell'ottobre del 1965, quando egli aveva preso possesso della parrocchia di Calderara, da voci che circolavano in giro era venuto a sapere che era stato trovato un bimbo.

Presidente — Vorrei che lei precisasse se si trattava del cadaverino di un bimbo o del cadaverino di un neonato.

Teste — Si parlava del cadaverino di un neonato.

Continuando nella sua deposizione, don De Andreis precisa che quando la Gagliolo si decise a confessare di essere stata lei a scoprire nella boscaglia il cadaverino del bimbo e di averlo poi seppellito nel cimitero di Calderara, additando il posto nel quale l'aveva sepolto, mentre si stava scavando nel punto indicato egli le aveva domandato se ne sapesse qualcosa, e l'aveva esortata a dire la verità.

A queste sensazionali rivelazioni del teste il giudice a latere, dott. Varalli, chiede allora alla Gagliolo: «*Dica signora, il bimbo glielo hanno consegnato o no?*».

La Gagliolo risponde: «*Nell'udienza del 5 maggio, confusa da tutte le domande che mi venivano rivolte, avevo dichiarato che il bimbo mi era stato consegnato e che era morto una decina di giorni dopo in seguito a un attacco di bronchipolmonite e che poi avevo seppellito poi nel cimitero di Calderara dopo averlo messo in una cassetta di legno, scavando con le stesse mie mani, con l'aiuto di un zappetta, la fossa. Oggi che sono tranquilla voglio dire la pura, assoluta verità e la dirò dinanzi a Dio, affermando che nessuno mi abbia mai a consegnare il bimbo e che pertanto tutto quanto ho dichiarato nella precedente udienza non corrisponde al vero*».

Presidente — Allora, ci dica un poco se effettivamente, poco prima di essere arrestata, Palmira Sibelli abbia a farle visita per esortarla a dire la verità, in quanto era stata interrogata dai carabinieri.

Gagliolo — Io non ho mai visto Palmira Sibelli, quella donna con la quale ho affatto.

La Sibelli e la Gagliolo vengono messe a confronto. L'imputata maggiore, cioè la Sibelli, ribadisce quanto da lei affermato nell'udienza del 5 maggio e poi confermato dalla Gagliolo. Questa, con tono veemente, invelisce contro di lei: «*Io questa signora non l'ho mai vista. Questa signora non ha mai parlato con me!*».

Il presidente chiede allora al sacerdote se ciò corrisponde a verità. Don Vittorio dichiara: «*Seppi da due persone, nel corso di una confessione, che effettivamente la Gagliolo si era incontrata con una donna, la quale era giunta a Calderara unitamente un giovane, a bordo di una Giulietta color bianco*». **b. g.**

Palmira Sibelli e Aldo Alcardi i cognati amanti durante una pausa del processo di Imperia

Casa di Cura LA QUIETE
VARESE - 450 m. s. m. - 45 minuti da Milano - Tel. 25.023
DIAGNOSI - CURA - CONVALESCENZA - RIPOSO
Specializzata nella cura del DIABETE, malattie apparato digerente e ricambio — Tubercolotici e mentali esclusi
Direzione Sanitaria dottori G. e G. Rice (A. P. 7239 14-3-67)

che gioia che linea!
italpasta
l'appetito è gioia! soddisfare l'appetito e mantenere la linea è semplice:
italpasta
la pasta attesa da tutti puntuale alle esigenze del nostro tempo

Il delitto non paga

Un tesoro maledetto

Il seppellimento dei forzieri

RIASSUNTO — *Il capitano Robertson, ufficiale scozzese al servizio della marina peruviana, innamoratosi puramente d'una vedova di Lima, bella quanto avida di ricchezze, diviene pirata. Una notte, alla testa di quattordici malfattori si impadronisce di una nave inglese all'ancora nel porto di Callao, ne stermina l'equipaggio e prende il largo con i suoi complici. Il vascello, che si chiama «Il Peruviano» ha nella stiva un carico di due milioni di piastre d'oro. I pirati fanno scalo a Tahiti e prendono a bordo un gruppo di ragazze indigene. Poi, di nuovo al largo, Robertson si accorda con sei marinai per eliminare gli altri otto che avrebbero diritto a una parte del tesoro. Questi vengono abbandonati su una scialuppa alla deriva con le mani e piedi legati. Quindi Robertson e la ciurma esprimono decisione di sopprimere anche le donne. Gettano l'ancora in una baia dell'isoletta deserta di Agrigan, nell'arcipelago delle Marianne, a quel tempo — 1810 circa — appartenente alla Spagna. Le taitiane sono costrette a scendere e uccise ad una ad una.*

15 Compiuto il massacro i sette uomini, in gruppo, esplorano l'isola. Ora cessano temo. Se solo si allontana un poco dalla comitiva, di essere abbandonato o ucciso. L'isola, come prevedeva Robertson è assolutamente disabitata. Da un tempo c'erano stati degli indigeni, certo sono stati tutti eliminati dalle malattie portate dagli europei dopo la scoperta delle Marianne, dall'alcool, dai maltrattamenti dei bianchi.

La comitiva non ha difficoltà a trovare un luogo ove nascondere il tesoro del «Peruviano». Scelgono un angolo pittoresco e selvaggio, verso il centro dell'isola, fra rocce e alberi che formano un utile punto di riferimento quando verrà l'ora di riportare alla luce i forzieri.

Mentre parecchi uomini si affannano a scavare una profonda fossa, Robertson e gli altri passano sulla nave a prendere dalla stiva le casse zeppe di piastre d'oro. Poi le calano nella buca e le ricoprono di terra.

Finita questa operazione, tutte le tracce dello scavo vengono dissimulate con cura, affinché nessun estraneo possa mai sospettare che cosa si celi in questa radura. I pirati fanno sparire anche i segni del loro passaggio. Quindi Robertson prende diligentemente nota della posizione, tracciandone una carta.

Poco più tardi, in gruppo serrato, tutti tornano a bordo. Già i cadaveri delle donne assassinate cominciano a imputridire sulla spiaggia e al margine del bosco sotto il sole cocente, e i corvi svolazzano a frotte tra le salme insepolte. A vele spiegate «Il Peruviano» si allontana da quest'isola maledetta ove dorme provvisoriamente il comune patrimonio dei suoi sciagurati marinai. Robertson spiega ai sei compagni che la prima cosa da fare adesso è di sbarazzarsi in tutta fretta, in qualche porto delle Filippine, del vascello rubato che potrebbe farli scoprire e arrestare. Si vivrà tranquillamente con il denaro ricavato dalla vendita e con le 20 mila piastre trovate nella cabina del comandante. «*Quando la gente e le autorità avranno dimenticato la storia del tesoro, torneremo senza pericolo, tutti insieme, ad Agrigan, e prenderci quanto ci spetta...*». Tutti approvano.

SEGUE: Inchiodati nella stiva

Non era mai successo nella storia

Un musulmano esorta all'ateismo

E' un ufficiale dell'esercito siriano - Ha scritto su una rivista: «L'Islam è la causa della nostra arretratezza» - Ora è in prigione

Nostro servizio particolare

BEIRUT, giovedì sera.

L'episodio ha suscitato scandalo in tutto il mondo musulmano. Il responsabile è stato arrestato; eppure si ha la sensazione che un mito millenario sia stato distrutto e che tra breve si vedranno sviluppi clamorosi. Il fatto è questo: per la prima volta nella storia un arabo ha messo in discussione con una serrata critica i valori dell'Islam.

E' accaduto a Damasco, capitale della Siria e anticamente capitale dell'Impero degli Omniadi. Il settimanale «L'Azmata del Popolo» ha pubblicato nel suo numero del 25 aprile un articolo del suo redattore capo Ibrahim Khlass, ufficiale dell'esercito, nel quale si invitano i lettori all'ateismo. Dopo una breve premessa sulle contraddizioni della coscienza araba prigioniera della tradizione e in conflitto con se stessa Ibrahim Khlass si interroga sui mezzi che potrebbero aprire nuovi orizzonti al popolo. «La nazione araba si pone oggi molte domande — scrive —, e una di queste è di sapere se c'è un metodo che le permetta di trovare un posto nel consesso delle nazioni civili».

«Fino ad oggi — prosegue l'articolo — ci siamo rivolti ad Allah, abbiamo cercato valori antichi nell'Islam, ci siamo appoggiati sul feudalesimo, sul capitalismo o su altri sistemi di epoche passate. Ma invano, perché tutti questi valori hanno fatto dell'arabo un miserabile, un rassegnato, un fatalista che subisce il suo destino ripetendo la frase rituale: non c'è altro soccorso né altra forza che Allah».

Khlass esamina poi questo arabo «tradizionale» in contrapposizione all'arabo «nuovo» e moderno. E conclude: «L'uomo del nostro tempo deve sapere che Dio, le religioni, il feudalesimo, l'imperialismo e tutti i valori che hanno sorretto una volta la società non sono più altro che mummie. Non esiste più la effetti che un solo valore: l'uomo stesso, l'uomo che conta solo su di sé, sul suo lavoro, sul suo contributo all'umanità; l'individuo che sa che la morte è la sua fine ineluttabile, nient'altro che la morte, senza paradiso né inferno».

«Non abbiamo più bisogno — conclude l'ufficiale — di gente che si inginocchi e preghi, che curvi il capo e domandi ad Allah pietà e perdono. L'"uomo nuovo" è un socialista, un rivoluzionario. (...). Abbiamo invece bisogno di cittadini che dicano no, perché il no, come ha scritto Albert Camus, è la via verso l'affermazione».

Ibrahim Khlass è adesso in carcere in attesa di processo. Le autorità civili di Damasco hanno detto di essere indignate quanto i religiosi per le affermazioni sacrileghe del giornalista. Ma si sapeva da tempo che nelle ultime generazioni serpeggia uno spirito fortemente laico. Ed è assai probabile che il processo all'ufficiale si trasformi in un processo all'Islam.

R. S.

Si apre domani a Santhià la «Primavera culturale»

Santhià, giovedì sera.

La Pro Loco di Santhià, nella ricorrenza del 350° anniversario di morte dello storico e drammaturgo concittadino Jacopo Durandi ha indetto la «Primavera culturale santhiatese». Il programma di manifestazioni inizia domani sera venerdì al Cinema Splendor, con l'intervento dell'arcivescovo di Vercelli, monsignor Albino Mensa, il quale parlerà sul tema «I laici nella Chiesa post-conciliare». Un altro venerdì, 19 maggio, al Cinema Ideal all'Associazione internazionale «John Fitzgerald Kennedy», il dott. Lucio Gallo presenterà il film «Anni di luce, giorni di lutto». Nelle settimane seguenti sono previste altre conferenze e concerti.

La sconcertante vicenda di una ballerina finlandese

Non paga la clinica: le trattengono il bimbo

L'episodio a Napoli - La giovane, sposata e separata dal marito, avrebbe avuto il figlio da un ufficiale di Marina italiano a Lecce, a sua volta ammogliato e padre di tre figli - Il piccolo è stato finora negato alla madre, che deve pagare il conto dell'ospedale: la somma sarà versata dal genitore naturale

La giovane ballerina finlandese Anne Charlotte

Dal corrispondente di Stampa Sera

Napoli, giovedì sera.

La vicenda della ballerina finlandese di ventun anni, che fu costretta a lasciare il figlio di pochi giorni in clinica perché non in grado di pagare le spese di degenza e del parto, presenta ancora alcuni fatti oscuri su cui indaga la polizia. La giovane finlandese, al centro dell'interesse generale, è Anne Charlotte Cronstandt, sposata e separata dal marito. Secondo le sue dichiarazioni, è da cinque mesi ospite della nostra città.

La sua permanenza in Italia per motivi di lavoro risalirebbe a circa un anno fa. Dopo un soggiorno a Roma e a Lecce la giovane e bella finlandese giunse a Napoli, prendendo alloggio in una pensione di via Caracciolo. La notte del 22 aprile fu accompagnata presso la clinica «Villa Bianca» in preda alle doglie del parto. Tutto si svolse regolarmente e il bimbo fu ricoverato nel «nido» della Casa di cura.

Le complicazioni sorsero quando, giunto il momento di essere dimessa, la puerpera disse di voler usufruire dall'assistenza gratuita del ragazzo di ostetricia non avendo con sé alcuna somma di denaro. L'amministratore di «Villa Bianca», dott. Tommaso De Simone, fece presente alla straniera che essa doveva versare la somma di 107 mila lire per il parto e la sua degenza, e 500 lire al giorno per l'assistenza al neonato nel nido d'infanzia. Anne Charlotte Cronstandt, che parla correntemente la nostra lingua, si mostrò incredula: al suo Paese, disse, si mettono al mondo quanti figli si vogliono senza dover pagare alcuna assistenza.

Ma le proteste della ballerina, ignara delle nostre leggi sanitarie, non commossero l'amministratore della clinica, che decise di trattenere il neonato fino a quando non avesse pagato la somma richiestale. Ella venne subito dimessa e da quel momento non si fece più viva, finché la polizia, dopo l'esposto del dottor De Simone, non riuscì a rintracciarla.

Su Anne Charlotte Cronstandt pendeva la minaccia di abbandono del figlio, ma la giovane finlandese ottenne subito alla polizia femminile le sue intenzioni: non voleva affatto perdere il bambino, al quale intendeva dare il nome di Stefano, ma trovavasi che non aveva soldi per soddisfare le richieste della Casa di cura. Le indagini sul conto della ballerina finlandese accertarono che, durante il suo soggiorno a Lecce, aveva avuto rapporti di amicizia con un ufficiale della Marina militare, Anzi, per questo motivo, era stata posta sotto sorveglianza speciale. A Napoli la biondà finlandese non aveva dichiarato il suo soggiorno.

Nel complicato caso interviene il console finlandese, prendendo contatti con l'interessata e la polizia. La giovane, che è di religione protestante luterana, ha continuato ad asserire di non aver avuto intenzione di abbandonare il figlio, ma di esservi stata costretta per mancanza di denaro. Comunque, nelle ultime ore, la giovane si è messa in contatto con il padre del bimbo, di cui ha taciuto la generalità, affermando che è un italiano sposato e padre di tre figli. Il conto alla clinica sarà pagato dallo sconosciuto genitore naturale del neonato e si prevede che, quanto prima, la bella Anne Charlotte Cronstandt possa abbracciare la sua creaturina.

Appianate le difficoltà finanziarie, altre ne sono sorte dal punto di vista anagrafico: il piccolo non si sa ancora come denunciare allo stato civile il piccolo Stefano. Il console finlandese in giornata darà una risposta ai quesiti posti dal personale dell'ufficio anagrafico del Comune di Napoli. La donna risulta infatti separata dal marito, ma non si conoscono in merito le leggi del suo Paese.

A. Luise

Arrestati due giovani autori di sei furti

Cuneo, giovedì sera.

Due giovani cuneesi, Carlo Colombo, di 24 anni, residente in corso Francia 125, e Aurelio Marchisio, di 20 anni, abitante in via Mauceri 30, sono stati arrestati ieri sera dai carabinieri di Vernante, che li hanno sorpresi mentre in una cava di marmo stavano trafugando un carrello di ferro ed altri oggetti. I due, tradotti in caserma, hanno confessato altri cinque furti commessi nella zona negli ultimi giorni. Per trasportare la refurtiva il Colombo e il Marchisio avevano un camioncino, che circolava però senza documenti e senza bollo. I giovani stamane sono stati trasferiti al carcere di Cuneo.

Soffocata una bimba dalla culla di plastica

Trieste, giovedì sera.

In uno stabile di viale D'Annunzio, dove al quarto piano abita la famiglia Oberbez, una bimbetta nata quaranta giorni or sono, di nome Marina, è morta per soffocamento durante l'assenza della madre, uscita per la spesa.

La mamma l'aveva messa a dormire nella culla di plastica di tipo portatile, accertandosi, prima di allontanarsi, che tutto fosse in ordine. Al ritorno ha fatto l'impressionante e straziante constatazione della morte della sua bimba, che, muovendosi nel sonno, aveva messo il visetto tra il materasso e la parete della culla tanto da morir soffocata.

Lo scandalo delle droghe travolge il famoso complesso

Ora i fanatici dei Rolling Stones invocano: «Legalizzate la marijuana»

Ieri, mentre venivano rinviati a giudizio il cantante Mick Jagger e la «prima chitarra» Keith Richard la polizia ha fatto irruzione nell'alloggio del loro collega Brian Jones e ha sequestrato 59 pillole di droga - Con lui è stato arrestato anche il fidanzato di Romina Power - Ma i minorenni londinesi difendono con isterico accanimento i loro idoli - Eccezionali misure di sicurezza

Dal nostro corrispondente

Londra, giovedì sera.

Lo scandalo minaccia di travolgere i «Rolling Stones». Poche ore dopo che il cantante Mick Jagger e la «prima chitarra» Keith Richard erano stati rinviati a giudizio, anche Brian Jones, la «seconda chitarra» del complesso, è stato arrestato ieri sera dalla polizia. In seguito ad una perquisizione nella sua abitazione londinese la hanno trovato in possesso di alcuni grani di hashish (marijuana), di cui non ha saputo giustificare la provenienza. Raggiunto dal suo avvocato, Brian Jones è stato rimesso in libertà provvisoria su cauzione, ma dovrà comparire stamane in tribunale. Già stanotte, di fronte al palazzo di Kensington, si sono radunati decine di giovani ansiosi di vedere il loro idolo. La polizia sta prendendo eccezionali misure di sicurezza.

In compagnia di Brian Jones era ieri sera un personaggio assai noto in Italia, capito anche più volte di Torino: il fidanzato ventiquattrenne di Romina Power, la precoce figlia di Linda Christian e del defunto Tyrone Power. E' questi Stanislaus Klossowsky de Rola, detto «Stash» dagli amici, nobile e ricco, di origine svizzera, abitante a Roma, e per vocazione» poeta, capellone e musicista. Stanislaus Klossowsky, quando viene a Londra, è abitualmente ospite di Brian Jones. Proprio quando venne alla luce l'autunno scorso il suo amore per Romina, ma la fortuna d'allora si è volta ora in disgrazia. L'imputazione di possesso illegale di grani di hashish pesa anche su di lui.

Il cantante Mick Jagger (a sin.) e il chitarrista Richard del complesso «The Rolling Stones»

Che i «Rolling Stones» prendano droghe non è mai stato dimostrato: i giornali inglesi, in alcuni dei processi (quello di Jagger e Richard è stato fissato al 28 giugno), non scrivono nessun commento. Ma lo scandalo sta assumendo di ora in ora proporzioni sempre più grandi. Contano solo gli idoli della gioventù inglese — e non solo inglese — degli anni sessanta: il simbolo dell'indipendenza e del successo miscelati, della ribellione alla società. Migliaia, forse milioni di ragazzi in tutto imitano i «Rolling Stones». Sapeva di farsa e di tragedia insieme vedere ieri a Chichester, all'udienza per Mick Jagger e Keith Richard, quindicenni con magliette con su scritto «Legalizzate la marijuana», e fanciulle scarmigliate, che aggredivano letteralmente i loro eroi per poterli baciare.

Indubbiamente, la polizia teneva da tempo d'occhio i membri del complesso musicale. Il 12 febbraio scorso si presentò a casa di Keith Richard, mentre era in corso un ricevimento, con un mandato di perquisizione. Oltre al cantante e alla «prima chitarra», fermò anche un antiquario e direttore d'una galleria d'arte, Robert Fraser. Il nome, l'attività e l'indirizzo sembrano indicare in costui il medesimo Fraser di cui tanto si parlò a novembre nel processo contro la baronessa Adlera Franchetti, ex moglie dell'attore Henry Fonda. E il pittore Mario Schifano. Come si ricorderà, la Franchetti e Schifano furono condannati a otto mesi e subito scarcerati per aver tentato d'introdurre in Italia, da Londra, della marijuana. La Franchetti dichiarò d'aver ritirato un pacco da un antiquario.

Un altro mandato di perquisizione ha avuto per partiti Brian Jones. Ben dodici agenti hanno bussato ieri sera alla sua porta, a scanso di equivoci. Brian Jones ha aperto, ed essi hanno sequestrato 59 grani di "hashish". L'alloggio era in un terribile disordine. Brian Jones e Stash erano soli. Non si sa se contesteranno oggi i capi d'accusa o no.

Può darsi che, per abbreviare la procedura, Brian Jones e Stash chiedano di essere giudicati subito dal presidente della Corte, ma non è escluso che chiedano invece una giuria, come hanno fatto Mick Jagger, Keith Richard e Robert Fraser.

Ennio Caretto

DICK TRACY E IL SUPERGALLO

RIASSUNTO — Miss Biglia, allevatrice di galli da combattimento, uccide il suo agente Miguel, colpendolo alla testa con una statuetta di bronzo. Poi ne porta il cadavere nella villa dove si annidava una banda, sterminata dal poliziotto messicano mr. Kabala. Dick Tracy indaga sul misterioso delitto.

(Copyright «Chicago Tribune» e «Stampa Sera») M. — (continua)

I nostri dubbi

Lincoln sul ring

E' vero che Abramo Lincoln fu tra le altre cose un campione di pugilato?

(G. Leroux, Aosta)

Lincoln partecipò suo malgrado a qualche incontro di lotta, non di pugilato. Ciò accadde la prima volta a New Salem nel 1831, quando egli aveva 22 anni. Denton Offutt, l'uomo per il quale lavorava, aveva scommesso 10 dollari sostenendo che Lincoln era in grado di battere il campione locale Jack Armstrong. Il futuro presidente degli Stati Uniti riuscì a spingere a terra il rivale e a tenerlo con le spalle al suolo: ma i sostenitori di Armstrong presero a minacciarlo. Lincoln si ritirò allora contro un muro e disse al buonsenso che li sfidava tutti nella lotta, nel pugilato e nella corsa: purché si facesse avanti lealmente ad uno ad uno. A questo punto Armstrong lo raggiunse incendosi largo tra la folla, gli strinse la mano e proclamò: «Questo è il migliore uomo che sia mai capitato da questa parte».

Le lagune del Venezuela

Perché il Venezuela si chiama così? E non sarebbe più logico dire «la» Venezuela, al femminile, come si fa per gli altri nomi di Stati che terminano con la vocale a?

(P. Ciompi, Chivasso)

I primi colonizzatori europei, notando che le zone costiere erano paludose e ricche di lagune, battezzarono la regione «piccola Venezia», cioè, in spagnolo, «Venezuela». A maggior ragione dunque si dovrebbe usare il nome al femminile, ma ormai da noi è invalsa l'abitudine di dire «il Venezuela».

SULLE SCENE E SUGLI SCHERMI

Gila a Roma per Gassman

L'attrice israeliana Gila Golan è arrivata a Roma per interpretare un film accanto a Vittorio Gassman

Dove andiamo stasera

CINEMA

Fantascienza

★ SUPERMAN VUOLE UCCIDERE JESSIE (in prima oggi al Cristallo): vincitore del Festival di fantascienza a Trieste, e poi presentato con successo a Locarno, questo film cecoslovacco sarà una rivelazione per il nostro pubblico. La vicenda si basa sulla trovata della macchina che rivela sul video ciò che accade nella psiche dei dormienti. Così una signora gelosa s'accorge che il marito sogna una bionda incantevole. Inoltre, la donna delusa si convince ad aiuto che dovrebbe liberare il paziente dagli incubi erotici: succede invece l'opposto, perchè i fantasmi si concretizzano nella realtà della vita di lui. Il film, diretto da Vladislav Vorlicek, è una lucida satira che sviluppa in situazioni fantasiose spunti accennati, facendo insieme la caricatura dei fumetti americani e di colore che ne van pazzi. Protagonista: Olga Berova e altri attori cechi, presentati nella versione italiana tutti con nomi postfoci anglicizzati.

Commedie

★ LA RAGAZZA DEL BERSAGLIERE (in prima oggi al Nazionale): è una piacevole favola nella quale un'esuberante bellezza cattiana, Anita, impersonata da Graziella Granata, mostra come si possa restare fedeli al proprio amore anche quando questo non è più. Il «suo» ragazzo con per Anita un bersagliere morto per un'imprudenza: attaccatissima a lui, la ragazza non si rassegna alla perdita, confortata appena dallo «spirito» dello scomparso: uno «spirito allegro» che le tiene compagnia come se fosse il giovanotto vivo e burlone di prima. L'originale della vicenda è una commedia di Edoardo Anton; il regista è Alessandro Blasetti; accanto alla Granata un fascio giovane attori: Antonio Casagrande, A. colori.

★ PIU' MICIDIALE DEL MASCHIO (Corso): donne criminali al servizio di un superfarabutto, sono giocate, col loro infame padrone, da abile investigatore. A colori.

★ IL TIGRE (Reposi): Gassman con due attrici di Hollywood (una dellosta e autunnale Eleanor Parker, una conturbante Ann-Margret) in una commedia a tre. Colori.

★ LA BISBETICA DOMATA (Doria): Elizabeth Taylor e Richard Burton rispettivamente Caterina e Petruccio in una festosa trascrizione shakespeariana di Zeffirelli.

★ CAPRICE (Romano): donnina detective e spia industriale; rischia la pelle ma scopre perchè le hanno ucciso il fratello. Doris Day la protagonista. Scope e colori.

Drammatici

★ I TRE AVVENTURIERI (in prima oggi al Lux): un tesoro sepolto in mare desta la cupidigia di due avventurieri, ai quali se ne aggiungerà un terzo e poi un quarto, tutti dramsel della ricchezza sulla quale pesa una specie di maledizione perchè di essa è difficile entrare in possesso senza correre rischi mortali. Il film mischia all'avventura pura e semplice lo studio della varia psicologia degli avventurieri, impersonati nei ruoli principali da Alain Delon e Lino Ventura. Con essi figura un'attrice già nota per ruoli minori: Joanna Shimkus (tra l'altro lavorò a Torino con Strayl in «Ideli controlore» due anni fa).

★ IO, L'AMORE (Vittoria): Brigitte Bardot in un film di splendidi colori che la mostra, volubile e contraddittoria, a cercare l'amore di due uomini.

■ IL DOTTOR ZIVAGO (Ambrosio): dal romanzo di Pasternak, un film d'amore e di guerra su sfondo sovietico.

Western

★ KILLER CALIBRO 32 (in prima oggi all'Ideal): ambientato nel West, a Carson City e dintorni, è la storia del pistolero Silver (attore Peter Lee Lawrence) che da giustiziere su commissione diventa investigatore il giorno in cui lo incaricano di far luce su di una rapina. Nel «suo nuovo ruolo di 007 che opera nel West della metà Ottocento, Silver è altrettanto bravo che a sparare; sempre a uno a uno, difatti, i biechi rapinatori-assassini. Il film, a colori, è firmato dagli stessi produttori di «Un dollaro bucato» e «Adios Gringo». Altri interpreti: Agnès Spaak, il giovane Cole Kitosh, Andrea Bosic, Mirko Ellis.

Spionaggio

★ CHIAMATA PER IL MORTO (Astor): vigoroso film di Sidney Lumet da un romanzo di John Le Carré. Un anziano, tormentato funzionario del Servizio segreto inglese dipana con intuito da superdetective una complessa matassa politico-spionistica.

TEATRI

★ IL GABBIANO (Carignano) — Nell'edizione dello Stabile diretta dal regista Enriquez, una commedia di Cecov (1896). Il Agito di una celebre attrice, confinata in campagna, insegue la gloria letteraria e l'amore. Invano: una diventerà celebre e la giovane Nina, che egli ama appassionatamente, gli verrà sottratta da uno scrittore amico della madre. Stasera 19,30.

● CANZONI E «TRALLALERI» TRADIZIONALI GENOVESI (Folk Club Italiano, corso Casale 90): motivi popolari e tradizionali liguri — il «trallaleru» rappresenta uno degli aspetti più antichi di polifonia popolare — eseguiti da cantanti specializzati: Ludovico e Gino Carlin, Andrea Polo, Sandino Scotto. Dopo il concerto, sarà presentato «Riccardo» uno dei pochi antichi cantanti da «piola» ancora rimasti a Torino.

● UNIONE CULTURALE — Sera Acquarone conclude stasera il ciclo «Il perchè» e il come della danza moderna» con una conversazione, accompagnata da proiezioni di film e diapositive, sulla nuova danza europea.

◆ Pro Natura: stasera alle ore 21,15, in via A. Doria 15, la prof. Vanna Dal Vesco presenterà e commenterà la proiezione di due documentari a colori: «I micromiceti» e «Vita dalle muffe».

TEATRI E RITROVI

Prem. biglietti salone La Stampa via Roma, 80 - telefono 53.51.15

Auditorium: questa sera ore 21,15 Messa in si minore di Bach, diretta da Kärl Richter, con il Bach Chor e la Bach Orchester.

Auditorium di Torino: domani sera ore 21,15 Concerto sinfonico n. 23. Direttore Robert Feist; pianista Andor Foldes.

Carignano - Teatro Stabile: ore 19,30 «Il Gabbiano» di Cechov. Regia di F. Enriquez. Prenotaz. tel. 879.342/3; dalle ore 9,30 alle 23.

Alcione: oggi chiuso. Domani Riviste L. Carano, M. Signorelli, Nella Colombo: orario 16.15-21.15.

Multiplex: «Via Sistina 136» X» Persero, Rizzo, Stoney or. 16.15-21.30.

FOLK CLUB
C. Casale, 90 - tel. 879.881
«TRALLALERI» GENOVESI
CARLIN - POLO - SCOTTO
Tessera associativa L. 2500

Museo Nazionale del Cinema (Palazzo Chiablese): alle 17 e 21,15 rassegna primi film stereofonici: «La casa di bambù», R. Ryan, R. Stack, S. Yamaguci (Stati Uniti), 1954, minuti 105, colori, scope).

Ippodromo di Vinovo: oggi ore 15,15 Corse al galoppo - Premio Tevere, L. 1.000.000. Ingresso gratuito.

Al Bagatelle (Cavoretto 2): Hot Group, Nella sala bar, orch. bagl.

Al Florida (p. Settembre, 542.832): ore 21 The Blue Stars e Roberto.

Arlecchino: ore 21 Don Mike.

Augustus: ore 21 The Friends.

Bal Perla: ore 21 Gli Amici.

Castellino: ore 21 Franco Tozzi.

Club 84: ore 21 I Players.

Eden (v. Pr. Amedeo 20): ore 21 Musichiere d'oro - The Evian's.

Gaudio Dancing: 16,30-21 I Melodici.

Gay Sala: 16,45 e 21 I Guarenie's I Suitans; 1ª consum. gratuita.

Giardino Bella Arte: Boccaccio d'Andrì Hollywood: ore 21 I Cardinali.

Le Roi Dancing: ore 21 The George's.

Mussolini Dancing: ore 21 I Faraoni.

Piper (telefono 837.100): ore 18 e 21 Dave Antony's Mondo.

Principe: ore 21 Silvana Silvi.

Trocadero: ore 21 Enzo Salvatore.

Colombia Night Club: Attrazioni internazionali.

Crazy Club (t. 80.092): I Roll's 32.

Moulin Rouge: spettacoli ore 23,15 - 1,30. Orchestra Rinaldo Prandoni.

San Giorgio Valentino - Ristorante Dancing: Tony Stelle ed i Jaguar.

Voom-Voom: 1, 331.040: I Samurai.

Abaljour (Sacchi 28, 541.025): 21.

Baby Night Whisky Gogo (894.213).

Capitol (Sacchi 16): ore dischi: 21.

Holiday (Vinovo 3, 611.756): 21.

Lido (Moncalieri 422, t. 692.010): 21.

Villa Gay (Moncalieri 52): ore 21.

Whisky Notte, 687.583: 21 Gli Uhi

danze ARLECCHINO
Sabato e domenica
GIANNI PETTENATI

GIAGUARO Club
Stropitoso
SANDRO dei BIG BADDERS

Lycodeco
Ore 21,15
ENZO SALVATORE

WEST END Club
PATRICK SAMSON
VI ENTUSIASMERA'!
Tutte le sere ore 21-2

AL CAMINO
TAVERNA TIPICA
Specialità culinarie - Ritrova elegante ricevimenti e pranzi
Tel. 689-108

CINEMATOGRAFI

Ambrosio: «Il dottor Zivago» di David Lean, il film del 5 Oscar, con O. Chaplin, P. Christie, T. Courtenay, A. Guinness, G. Sharif, R. Steiger, panavision, metrocolor, Spettac. continuati con inizio 14,40; 18,10; 22.

Astor: «Chiamata per il morto» con James Mason, Maximilian Schell, Simone Signoret. Vietato min. anni 18.

Corso: «Più micidiale del maschio» R. Johnson, E. Sommer, S. Kazcina, technicolor, scope. Vietato 14.

Cristallo: «Superman vuole uccidere Jessie» con Olga Berova.

Doria: «La bisbetica domata» con Elizabeth Taylor, Richard Burton, in tecnicolor, panavision. Orario spettacoli 14,30; 17,20; 19,50; 22,20.

Ideal: «Killer calibro 32» Peter Lee Lawrence, Agnès Spaak, metrocolor. Lux: «I tre avventurieri» con Alain Delon, L. Ventura, J. Shimkus, techn.

Metropol: «La valle del mistero» con Richard Egan, Julie Adams, techn.

ECHI DI CRONACA

Libri di saldo e stampe alla Libreria Casanova

Migliaia di volumi italiani stranieri interessantissimi, per ricerche, svago, curiosità. Stampe introvabili di Torino e Piemonte. Ingresso libero. Via Battisti e p.za Carignano.

Fiducia per fiducia Fart provvede tutto

Fart - Piazza Adriano 15, a rate certe tutto di tutto. Fart, Piazza Adriano 15, ha tutto. Tutto per tutti a rate senza cambiali senza interessi. Fart - Piazza Adriano 15 (lato v. Paolini) - Tel. 746.669.

La TV non funziona? Tel. 251.677 - 296.949

577.575 la ORTES Bertussi «Ora Tecnico Subito» concede in prestito una tv portatile. Servizio celere diurno e serale.

Abbigliamento elegante Abel - Piazza Adriano 15/A

Veste il Signore in Lebole. La Signora e la Signorinetta in Aresta Lebole. Tel. 745.444.

Tappezzerie in carta

Rendete gaia la vostra casa acquistando la tappezzeria direttamente dalla fabbrica, via Mod. Cristina 185, che vi offre un vastissimo assortimento ai prezzi più convenienti.

Lavaggio a domicilio salotti, tappeti, moquettes

RicnipeteVI con fiducia alla Augusta Telefonando al 883.217, 530.665 un tecnico sarà a Vostra disposizione per un preventivo gratuito.

Nazionale: «La ragazza del bersagliere» di A. Blasetti con G. Gassman, A. Casagrande, R. Salvatori. Technicolor, vietato min. 14.

Reposi: «Il Tigre» con Vittorio Gassman, Eleanor Parker, Ann-Margret, eastmancolor. Vietato anni 14.

Romano: «Caprice» techn. sc. Doris Day, Richard Harris. Inizio films 14,30; 16,30; 18,30; 20,30; 22,30.

Vittoria: «Io, l'amore» scope, eastmancolor, con Brigitte Bardot, Laurent Terzieff. Vietato minori anni 18.

Ariston: «Tre uomini in fuga» con Bourvil, L. de Funès, T. Thomas.

Arlecchino: «Quelli della San Pablo» Steve Mc Queen, R. Attemborough, R. Crenna, scope, technicolor. Orario: 15; 18,30; ultimo ore 22.

Augustus: «Il Faraone» (L'Egitto senza veli) eastmancol, scope, Vist. 18.

Capitol: «Il ritorno dei magnifici 7» Yul Brynner, R. Fuller, techn. scope.

Torino: «A ciascuno il suo» techn. G. M. Volontè, I. Pepas, G. Ferzetti. Vietato min. anni 16. Aperi. ore 10.

Alessandro: «Parigi brucia?» con J. P. Belmondo, A. Delon, K. Douglas, S. Signoret, L. Caron, C. Boyer.

Ferò: «Parigi brucia?» con Jean-Paul Belmondo, Alain Delon, K. Douglas, S. Signoret, L. Caron, C. Boyer.

Fiammma: «Parigi brucia?» J. P. Belmondo, A. Delon, K. Douglas, S. Signoret, L. Caron, C. Boyer. Inizio film: 10,50) 22.

Globetrotter: «Questa ragazza è di tutti» techn. N. Wood, R. Rasford. V. 14.

Hollywood (to). 851.904): «Ragnatcani» (Ribelino in pace) Lou Castel, Mark Damon. techn. scope. Vietato 14. 1ª spett. 14,30; ult. 22,30.

La Perla: «Cartouche» colori, con Jean-Paul Belmondo, C. Cardinale.

Multiplex: «Via Barberousse ore X» M. Ferrero-C. Rizzo-Stoney 16.15-21.30.

Plinio: «La battaglia dei Mods» techn.

Massimo: «Due assi nella manica» techn. scope, Virna Lisi, T. Curtis.

Orfeo: «Papà, ma che cosa hai fatto in guerra?» techn. scope, J. Coburn, G. Kelli, D. Shaw, S. Fantoni. Orario: 14,45; 17,30; 20; 22,20.

Principe: «Hombre» technicolor, con Paul Newman, F. Marsh, D. Cilenti.

Statuto: «Due assi nella manica» techn. scope, Virna Lisi, T. Curtis.

Adriano: «Il giorno della vendetta» techn. Kirk Douglas, A. Quinn.

Alcione: oggi chiuso. Domani «Leger professione spia» techn. e Riviste L. Carano - M. Signorelli - Nella Colombo: 16,15 - 21,15.

Alpi: «Allarme in 5 tranche» technicolor, con Jean Seberg, Claude Rich.

Reginа: «Otto facce di bronzo» con E. Sike, A. Roger.

Centrale: «La Sfinge sorride prima di morire» technicolor, Apert. ore 10.

Cremonese: «Stato d'allarme» con R. Widmark, S. Poitier, J. MacArthur.

Milano: «Sambuco» col. V. Gassman, e «Giorno maledetto», Apert. ore 10.

Olimpia: «Tamburi d'Africa» colori.

Ros: «Il figlio di Spartacus» technicolor, con Steve Reeves.

P. Nuova: «Sexy magica» col. e «Bellezza d'Ippolita» Lollobrigida, A. 10.

S. Felice «Il grandioso e Mister Pimm» G. Ford, H. Lange, C. Boyer, techn.

Delle Rose «Re delle corse» Gobin.

Esperia: «Avamposto degli uomini perduti» con Gregory Peck.

Gioiella: «Operazione Normandia» in technicolor, con Robert Taylor.

Miralfiori: «Stanlio e Ollio alleati ecol» Stan Laurel, Oliver Hardy.

S. Rita: «Tamburi ad Ovest» techn. Audie Murphy, Michael Deute.

Vinzaglio: «Winny Puh, l'orsetto pelosi» cartoni animati di Walt Disney, technic.; segue «Deserto che vive».

Ambra: «Vorrei non essere ricca» techn. Sandra Dee, M. Chevalier.

Arlecchino: «Tom e Jerry per qualche formaggino in più» technicolor.

Ellisse: «Colpo maestro al servizio di Sua Maestà Britannica» tecnicolor, scope, R. Harrison, A. Cell, M. Lee.

Eureka: «Spionaggio internazionale» R. Mitchum, R. Thulin, technicolor, Italia: «I tre moschettieri» techn. scope, G. Kelly, Lana Turner.

Modernò: «Banditi città fantasma» e «La pista degli elefanti» colori.

Piemonte: «Colpo maestro al servizio di S. M. Britannica» colori, scope, R. Harrison, A. Cell, M. Lee.

S. Carlo: «Il bandito di Kandahar» R. Lewis, D. Read, tecnicolor.

Spezia: «Cacciatore del Missouri» techn. Clark Gable. Apert. ore 15.

Diana: «Cadavere per signora» con F. Franchi, C. Ingrassia. Vietato 14.

Doria: Stagione del nostro amore» tec.

Roma: «Peter Pan» in technicolor.

Umberto: «Edgar Wallace racconta» con Dawn Addams.

Alba: «I 7 magnifici Jerry» technicolor, scope, con Jerry Lewis.

Amore: «Black Box Affair, il mondo trema» C. Hill, in technicolor.

Apollo: «La contessa di Hong Kong» technicolor, scope, Sophia Loren, M. Brando; regia di Charlie Chaplin.

Ederа: «Miao miao, arriba arriba» cartoni animati in technicolor.

Lucania «Stanlio e Ollio alla riscossa» e «Inferno di Yuma» V. Mayo.

Luxor: «La resa dei conti» scope, techn. Lee Van Cleef, T. Millian.

Splendor: «Squadriglia 633» techn. scope, George Chakiris, M. Parsetr.

Riposi: «Cane utilissimo in carpenteria» J. Ferentino, colori.

Orione: «I Distanziati vengono da Marte» colori, con Franco Nero.

Palermo: «Massacro del Sioux» tech. scope, Joseph Cotten, P. Corey.

Sociale: «La resa dei conti» techn. scope, Tomas Millian, L. Van Cleef.

Zenith «Una sporca guerra» Kalm.

Barutti: «Saul e Davide» technicolor.

Barutti: «Saul e David», tech.

Cabiria: «I pistoleri maledetti» con Audie Murphy, B. Cooper, technic.

Colosseo: «Requiescant» (Riposino in pace) L. Castel, M. Damon, B. Fivy, colori, scope. Vietato min. anni 14.

Continental: «Matrimonio all'italiana» S. Loren, M. Mastroianni, colori. Vietato ai minori di anni 14.

Plinio: «Come sposare un primo ministro» techn. Pascale Petit.

Ghigo: «Spionaggio internazionale» R. Mitchum, R. Thulin, technicolor, Italia: «I tre moschettieri» technic. scope, G. Kelly, Lana Turner.

Modernò: «Banditi città fantasma» e «La pista degli elefanti» colori.

Piemonte: «Colpo maestro al servizio di S. M. Britannica» colori, scope, R. Harrison, A. Cell, M. Lee.

S. Carlo: «Il bandito di Kandahar» R. Lewis, D. Read, tecnicolor.

Spezia: «Cacciatore del Missouri» techn. Clark Gable. Apert. ore 15.

Diana: «Cadavere per signora» con F. Franchi, C. Ingrassia. Vietato 14.

Doria: Stagione del nostro amore» tec.

Roma: «Peter Pan» in technicolor.

Umberto: «Edgar Wallace racconta» con Dawn Addams.

Alba: «I 7 magnifici Jerry» technicolor, scope, con Jerry Lewis.

Amore: «Black Box Affair, il mondo trema» C. Hill, in technicolor.

Apollo: «La contessa di Hong Kong» technicolor, scope, Sophia Loren, M. Brando; regia di Charlie Chaplin.

Ederа: «Miao miao, arriba arriba» cartoni animati in technicolor.

Lucania «Stanlio e Ollio alla riscossa» e «Inferno di Yuma» V. Mayo.

Luxor: «La resa dei conti» scope, techn. Lee Van Cleef, T. Millian.

Splendor: «Squadriglia 633» techn. scope, George Chakiris, M. Parsetr.

Riccioni E. N. A. L. — Adriano, Fiore, Milano, Zenit, Nazionale (Moncalieri). — Palazzo dello Sport: «Harlem Globetrotters» (ridotti all'Enal per stasera). — Teatro Alfieri: «Canzoni e tradizioni» (ridotti 60% all'Enal per domani). — Torino-Milan (ridotti all'Enal).

Prolezioni all'Università Popolare — Questa sera alle 21, nell'Aula Magna della Facoltà di giurisprudenza (via Principe Amedeo 8), il Cine-club Fedic Regina Margherita presenterà quattro film a soggetto: «Pearl coast», di Livio e Mario Laudani, «Si chiama terra», di Farina, «La mano senza tempo», di Rolandi e Candellini, e «Controra», di Bertorelli.

OGGI al LUX: GRANDE "PRIMA"
AVVENTUROSO, VIOLENTO, DRAMMATICO MA ANCHE UN FILM D'AMORE

E' UN FILM RECORD NON E' VIETATO

JESSIE LA RAGAZZA PIU' SEXY D'EUROPA VI FARA' IMPAZZIRE!
DA OGGI AL CRISTALLO
UN NUOVO - SPASSOSISSIMO - COMICISSIMO FILM CHE VI FARA' IMMENSAMENTE DIVERTIRE
La meravigliosa, sinuosa, stupenda JESSIE vi convincerà che tutti i giorni della settimana sono «GIOVEDI'»

ASTOR: ENORME SUCCESSO
UN NUOVO GRANDE FILM DI SIDNEY LUMET
Dopo il grandioso successo del film «L'UOMO DEL BANCO DEI PEGNI»
CHIAMATA PER IL MORTO
COLORI DELLA TECHNICOLOR
CON
JAMES MASON - MAXIMILIAN SCHELL - SIMONE SIGNORET
COSI' LA CRITICA:
Il film tree densità, tensione, vigore della salda, equilibrata regia che ha lavorato su di una ben calibrata sceneggiatura, e acquista una genuina carica umana dalla magistrale efficacia di tutti gli interpreti... LA STAMPA
E' ovvio che non possiamo rivelare il finale cui si giunge con il fiato mozzo... Certe scene d'ambiente, certi personaggi ottimamente centrati, anche se non fanno gridare al capolavoro, certo fanno annoverare il film tra i migliori nel suo genere... GAZZETTA DEL POPOLO

OGGI all'ARLECCHINO
LA ESALTANTE AVVENTURA DI UNA CANNONIERA SULLO YANGTZE
QUELLI DELLA "SAN PABLO"

ORARIO SPETTACOLI: 15 18,30 ULTIMO 22

TELEVISORI
E TUTTI GLI ELETTRODOMESTICI
24 RATE
LOTTI
VIA MAZZINI 41
LOTTI VI SERVE MEGLIO

Domani: VITTORIA
UNA STUPENDA
ANN-MARGRET
L'ATTRICE PIU' «SEXY» DEL CINEMA

INFORMITALIA
ISTITUTO NAZIONALE INFORMAZIONI - Controlli, indagini, infedeltà - Esito assicurato.
Vitt. Emanuele 107, tel. 511.024

* OGGI all'IDEAL *
UN NUOVO FORMIDABILE PERSONAGGIO
Più temerario di GIULIANO GEMMA
Più implacabile di CLINT EASTWOOD
Più spietato di FRANCO NERO
EURO INTERNATIONAL FILMS PRESENTA
PETER LEE LAWRENCE

EASTMANCOLOR
Killer CALIBRO 32
CON AGNES SPAAK | E CON SHERYLL MORGAN
REGIA: AL BRADLEY
UNA PRODUZIONE ESCLUSIVA ITALIANA ORGANIZZATA DA BRUNO TURCHETTO
AI NEMICI UN PROIETTILE DI PIOMBO!
A QUELLI CHE CREDEVA AMICI UN PROIETTILE D'ARGENTO!

OGGI al NAZIONALE
L'ULTIMA «GRANDE OCCASIONE» DELLA CORRENTE STAGIONE CINEMATOGRAFICA
GRAZIELLA GRANATA
NEL CONTURBANTE E PASSIONALE PERSONAGGIO DI
ANITA

LA RAGAZZA DEL Bersagliere
TECNOSTAMPA
L'ATTESO E SPREGIUDICATO FILM DI
ALESSANDRO BLASETTI
CHE HA OTTENUTO IL VISTO DI CENSURA SOLTANTO IN FUNZIONE DELLA MAGISTRALE OPERA DI REGIA CON
ANTONIO CASAGRANDE
VITTORIO CAPRIOLI
FRANCA VALERI - RENATO SALVATORI - ROSSANO BRAZZI
UNA PRODUZIONE FIDELI FILM
NON E' CONSENTITA LA VISIONE AI MINORI DI ANNI 14

Domani al CORSO
«PASSERA' DEL TEMPO PRIMA CHE VEDIATE NUOVAMENTE UNA SIMILE GRANDIOSA AVVENTURA»

La GENERCOM di Milano in occasione della GIORNATA ECCEZIONALE DI PROPAGANDA
«GRETEL»
Vi invita ad assistere alla proiezione del film
ACCADRA' DOMANI
OGGI 11 MAGGIO ORE 10, 18 e 21
al CINEMA TEATRO ALCIONE
CORSO REGINA MARGHERITA
INGRESSO GRATUITO
Durante le manifestazioni verranno sorteggiati fra i presenti
N. 3 LAVASTOVIGLIE LYLY
N. 3 ASCIUGABIANCHERIA KAMSIN
N. 18 ELETTRODOMESTICI VARI
Per ragioni d'ordine i bambini dovranno essere accompagnati dai genitori

QUESTA SERA ALLA TV

La scelta dei programmi sui due canali

Tragedia negli abissi sul Primo Suspense e canzoni per il Secondo

● Dopo «Tribuna politica», una rievocazione: «La scomparsa di un sommergibile atomico» - ● Un telefilm di guerra: «La stella polare» - Incontro con Wolmer Beltrami

Non ricchissima di attrattive, come sempre, la serata televisiva di metà settimana è tuttavia tale da soddisfare (a sapersi accontentare) la moderata aspirazione di trascorrere in poltrona il dopocena. La conferenza-stampa del «leader» comunista apre le trasmissioni del Primo, seguita da un'inchiesta della rubrica storico-documentaria; una certa varietà di scelta sul Secondo che propone un telefilm aviatorio, un concertino di fisarmonica e la rassegna cinematografica e teatrale, trasferita in modo permanente dai lunedì ai giovedì.

* *

Alle 21, sul Nazionale, Tribuna politica ospita il segretario generale del pci, on. Luigi Longo, che si incontra con i giornalisti. Dirige la conversazione, che avrà, come di consueto, la durata di un'ora, Jader Jacobelli, curatore delle relazioni politico-sindacali sul teleschermo.

* *

Alle 22, Documenti di storia e di cronaca presenta un programma di Amleto Fattori e di Arrigo Petacco, derivato da un'inchiesta dell'americano Dan Rather, sul tema La scomparsa di un sommergibile atomico. *A ventiquattr'ore di distanza è ancora una tragedia del mare (ieri sera si trattava di quella del transatlantico «Titanic») ad essere proposta all'attenzione della platea televisiva. Stavolta se ne parla tuttavia in termini rigorosamente tecnici e la catastrofe che viene ricostruita è ben più vicina nel tempo.*

Si tratta della perdita del sommergibile «Thresher» della U.S. Navy inabissatosi in Atlantico, al largo delle coste di Boston, il 10 aprile '63, quattro anni fa. A bordo erano 129 tra ufficiali e marinai al comando del capitano di vascello John Wesley Harvey, di 55 anni (il più giovane a raggiungere quell'alto grado nella Marina americana), esperto navigatore che era stato ufficiale in seconda del «Nautilus» durante la traversata in immersione dell'Oceano Glaciale Artico. L'unità era seguita dalla pilotina «Skylark» in funzione di nave appoggio. Le condizioni del mare erano cattive ma non tali da spiegare la perdita di uno dei battelli sottomarini più efficienti e perfetti della flotta statunitense: lungo 80 metri e largo 10, dislocava in superficie 3700 tonnellate, con una velocità di oltre 30 nodi all'ora assicurata da un apparato motore a propulsione nucleare; la sua capacità di immersione era di 300 metri, la massima finora raggiunta. Costato 58 miliardi era il prototipo di una serie di 15 unità.

Quali le cause della sciagura? Venne aperta subito una inchiesta

* *

Sul Secondo, alle 21,15 andrà in onda il telefilm La stella polare *del quale sono interpreti principali Martin Milner e Richard Long, nei ruoli di due ufficiali dell'Aeronautica militare. Durante un volo movimentato sull'Atlantico scoppia improvvisamente un incendio a bordo e il comandante pilota resta privatamente ustionato. Cordy, il secondo pilota, un tenente che non ha fiducia in se stesso e che i superiori ritengono poco coraggioso, è costretto a prendere in mano la situazione: sarà necessario effettuare un rifornimento di benzina in volo ed un atterraggio di fortuna. Qualche emozione è assicurata.*

Alle 22,05 Quindici minuti con Wolmer Beltrami è un «microshow» presentato da Maria Grazia Cavagnino, in cui si potrà ascoltare il noto fisarmonicista modenese nell'esecuzione di: «Bossanova», «Bluenet», «Per Elisabeth» e «Ciribiribin».

Alle 22,20 completa i programmi Cronache del teatro e del cinema. La rubrica, oltre ad un servizio di Carlo Mazzarella sul Festival di Cannes ne presenta uno realizzato a Garden City, nel Kansas, da Margherita Guarinoni, intervistatrice del regista Richard Brooks sul «set» di un film tratto dal maggior successo librario di quest'anno «A sangue freddo» di Truman Capote.

d. g.

La famiglia Burton sulla Costa Azzurra

Liz Taylor e Burton, con i figli dell'attrice: Maria e Lisa, sono sbarcati a Monaco dal panfilo proveniente da Cannes

La Messa in si minore di Bach all'Auditorium diretta da Karl Richter

Vi sono opere d'arte elevatissime che, a causa della loro complessa struttura sinfonico-corale, non possono essere realizzate che da grandi enti musicali, dotati di cori e orchestre stabili, e che dovrebbero tenere quelle opere nel normale loro repertorio, allo scopo di divulgarne la conoscenza e di orientare efficacemente il gusto del pubblico. Poiché questo non avviene, riuscirà di particolare interesse e gradimento l'esecuzione, promossa dall'Unione Musicale questa sera all'Auditorium, della grande *Messa in si min.* di Bach, con il Bach-Chor e la Bach-Orchester di Monaco diretti da Karl Richter.

Il Kantor lipsiense nel 1733 inviò le due prime parti — il *Kyrie* e il *Gloria* — con una curiosa lettera dedicatoria, al principe elettore di Sassonia Federico Augusto, re di Polonia, con la speranza di ottenere da lui la nomina a «maestro di corte» e di poter così sottrarsi al gravoso e poco redditizi impegni nella chiesa di S. Tommaso a Lipsia. Ma le cose non ebbe seguito; ed egli terminò successivamente le altre parti della *Messa*, facendone seguire saltuariamente qualcuna, senza però riuscire ad ascoltarla integralmente, perché la vastità delle proporzioni la rendeva inadatta alle funzioni liturgiche.

L'«Ordinarium Missae» cattolico fu da Bach diviso in 24 pezzi: sei arie solistiche (talvolta sviluppate con ampie fioriture belcantistiche e sorrette da strumenti «obbligati» rari, come l'oboe d'amore e il corno da caccia), tre duetti (con frequenti procedimenti «a canone») e quindici cori (da quattro a otto voci per le più potentemente espressivi, sia nella forma mottettistica, sia in quella di elaborati «fugati». L'insieme del lavoro si presenta quasi come una serie di «cantate», senza però alcun recitativo e senza i corali tipici della liturgia luterana.

La profonda religiosità di Bach e i suoi riflessi musicali si manifestano fin dalla dolente e austera implorazione del *Kyrie*, che si sviluppa in un'ampia fuga, su un tema proposto dal flauto. Un festoso squillare di trombe accompagna la giocosità del *Gloria*, che si articola, con contrastanti effetti, in brani diversi. Il potente *Credo* s'inizia coralmente con un marmoreo tema gregoriano, ed ha il suo vertice nel superbo trittico centrale, costituito dall'intimità misteriosa dell'*Incarnatus*, dal sublime e michelangiolesco *Crucifixus* (su un basso ostinato, discendente cromaticamente) e dallo scattante *Resurrexit*.

Esultante ed esaltante è la corralità (a sei voci) del *Sanctus*, a cui segue quella (a doppio coro) dell'*Hosanna*. L'espressione si intimizza ancora nel *Benedictus* del tenore e nel soavissimo *Agnus Dei* del contralto; il *Dona nobis pacem* chiude la Messa, riavocando la musicalità del precedente *Gratis agimus tibi*.

l. c.

Morta a 39 anni nel bagno l'attrice Barbara Payton

HOLLYWOOD, giovedì sera.

Barbara Payton, una bionda attrice che fu al centro di un clamoroso «triangolo» sentimentale con gli attori Franchot Tone e Tom Neal, è morta a 39 anni, nella stanza da bagno della casa dei suoi genitori a San Diego.

Nel 1951 Tom Neal e Franchot Tone ebbero un violento litigio a causa dell'attrice. Tone finì in ospedale e quando uscì sposò la Payton, ma il matrimonio si concluse in un divorzio.

OGGI SUL VIDEO

Primo Canale (nazionale)

17,30: Telegiornale del pomeriggio.
17,45: Tv dei ragazzi (Teleset).
18,45: Quattrostagioni, per produttori agricoli.
19,15: Sapere: «Anni inquieti 1915-40».
19,45: Sport - Cronache italiane - Oggi in Parlamento.
20,30: Telegiornale della sera.
21 — : Tribuna politica, conferenza dell'on. Longo.
22 — : La scomparsa di un sommergibile atomico.
23 — : Telegiornale della notte.

Secondo Canale

18,30: Sapere, corso di francese.
19 — : Il tuo domani, per i giovani.
21 — : Telegiornale.
21,15: La stella polare, telefilm.
22,05: Quindici minuti con Wolmer Beltrami.
22,20: Cronache del cinema e del teatro.

TELEVISIONE SVIZZERA. — 19,15: Telegiornale - 19,20: Da Ginevra a Londra - 19,50: I soldi del giornalaio - 20,25: Telegiornale - 20,40: Guido Lepori - 21,40: Il diario dell'agente 4 - 22,05: Jazz club - 22,40: L'inglese alla tv - 22,55: Telegiornale.

I PROGRAMMI DI DOMANI

PRIMO CANALE — 17: Ippica - 17,30: Telegiornale - 17,45: Tv dei ragazzi - 18,45: Concerto - 19,15: Sapere - 18,45: Sport - Cronache italiane - Oggi al Parlamento - 20,30: Telegiornale - 21: Il misantropo - 22,30: Primo Marzolari - 23: Telegiornale.

SECONDO CANALE. — 18: Sapere - 21: Telegiornale - 21,15: Aspettando il bambino - 23,30: Un disco per l'estate.

Programmi della RADIO

GIOVEDI' 11 MAGGIO

PROGRAMMA NAZIONALE. — Ore 13: Giornale radio - 13,20: Punto e virgola - 13,30: Carillon - 13,38: E' arrivato un bastimento - 14: Regionali - 14,40: Zibaldone italiano - 15: Giornale radio - 15,10: Zibaldone italiano - 15,40: Pensaci Sebastiano - 15,45: I vostri successi - 16: Vi occorre un amico?

Ore 16,30: Novità discografiche americane - 17: Giornale radio - 17,20: Intervallo musicale - 17,30: «Orchestra bianca» - 18: Canzoni napoletane - 18,15: Gran varietà - 19,25: La radio a sorpresa - 19,30: Luna-park - 9,55: Una canzone... - 20: Giornale radio - 20,15: Canta G. Morandi - 20,20: Le canzoni da salvare.

Ore 21: Tribuna politica - 22: Concerto sul complesso strumentale e coro della Filarmonica di Lubiana diretti da S. Hubad - 22,50: Musica per archi - 23: Al Parlamento - Giornale radio.

SECONDO PROGRAMMA. — Ore 13: Il cane fiuto: varietà - 13,25: Arlecchinesduno - 13,30: Giornale radio - 14: Juke-box - 14,30: Giornale radio - 14,45: Novità discografiche - 15: Rassegna del disco - 15,15: Parlano di musica - 15,30: Notiziario - 15,59: Parla un medico - 16: Replodia.

Ore 16,35: Notiziario - 16,35: Tre minuti per te - 16,38: Ultimissime - 17: Buon viaggio - 17,05: Disco per l'estate - 17,30: Notiziario - 17,35: Le grandi orchestre degli anni '30 - 17,45: Non tutto mi di tutto - 18,35: Sui nostri mercati - 18,50: Notiziario - 18,35: Classe unica - 18,50: Aperitivo in musica - 19,23: Si o no - 19,30: Radiosera - 19,50: Punto e virgola.

Ore 20: Monde dell'opera: rassegna settimanale di spettacoli lirici in Italia e all'estero: indiscrezioni, anticipazioni e interviste di Franco Soprano - 21: Sedia a dondolo - 21,30: Giornale radio - 21,50: Musica da ballo - 22,30: Giornale radio - 22,40: Benvenuto in Italia.

TERZO PROGRAMMA. — Ore 14,30: Musiche di Mendelssohn-Bartholdy - 15,30: Novità discografiche - 16,15: Musiche di Mozart, Ciaikowski - 17: Le opinioni degli altri - 17,10: Il Settecento tra clavicembalo e pianoforte - 17,50: Musiche di Rousseau - 18,15: Quaderno economico - 18,30: Musica leggera - 19,45: Pagine sparse - 19,30: Musiche di Maher - 21,40: Musiche di Chopin - 22: Giornale del Terzo - 22,30: Conversazione - 22,40: Rivista delle riviste.

Il «meglio» alla Radio

«Tribuna politica», alle 21 sul Nazionale, presenta la conferenza-stampa del segretario del pci, on. Longo.

Sul Secondo programma, alle 20, la rassegna «Il mondo dell'opera». E' una rubrica di indiscrezioni, interviste e notizie sugli spettacoli lirici in Italia e all'estero.

La puntata di «Musica leggera d'eccezione» (sul III pr., alle 18,30) è dedicata al «bebop», una corrente che segnò una data fondata nella storia del jazz in quanto nacque come reazione allo «swing». Di questo periodo i cui frutti continuano tuttora a maturare, ascolteremo alcuni dei più illustri rappresentanti: il batterista Max Roach, il trio del pianista Bud Powell, il sestetto del vibrafonista Teddy Charles con la partecipazione del tenor-sassofonista Wardell Gray

Il film favorito al Festival

Bresson arriva a Cannes con la sua donna-bambina

Domani la festosa chiusura della rassegna - Virna Lisi e Brigitte Bardot distribuiranno i premi - Oggi è di turno Ugo Tognazzi con «L'immorale»

Ugo Tognazzi e Franca Bettoja al loro arrivo a Cannes

DAL NOSTRO INVIATO

Cannes, giovedì sera.

Dopo il fiasco del secondo film francese, Mon amour, mon amour *di Nadine Trintignant, oggi gli sguardi e i conti puntano su* Mouchette *di Bresson. Ci si conta per il «Grand Prix», s'intende e con una buona certa: la critica, quando il film apparve a Parigi fu unanime nel definirlo un capolavoro.*

Jean-Louis Bory (che ha parte della giuria) ne aveva scritto in termini entusiastici e tutti i critici che contano hanno date definizioni di questo genere: «Ogni preambolo sarebbe inutile: Mouchette un capolavoro». «Una donna-bambina vive, soffre, muore, lo spazio di un mattino, il tempo di un capolavoro» e ancora «Uno dei film più severi e più belli della storia del cinema», fino al giudizio di Claude Mauriac «Mouchette, atroce, e sublime, capolavoro del capolavori di Robert Bresson».

Così stando le cose credo sarà difficile non dargli un premio. Ma allora, Antonioni? Che è partito vincente prima ancora che il Festival cominciasse e che ha una salda schiera di supporters? Niente paura: quest'anno i premi sono due.

Naturalmente potrebbe saltar fuori l'outsider: Shirley MacLaine per esempio porta alle stelle Hu parlino trovato degli singari felici del jugoslavo Petrovic. Non si dice malignamente che Shirley ha par qualcuno qui a Cannes il migliore «sigano-felice» della serie, l'attore principale Bekim Fehmiu: tutta la critica è stata favorevole a questo buon film, il cui regista è nutrito di Dostojewsky, Proust, Thomas Mann, Gide e Franco.

Virna Lisi sarà qui oggi e distribuirà domani sera, com'era previsto, i premi e i diplomi. Dividerà così gli onori della chiusura con Brigitte Bardot. Due belle donne per far fiore in bellezza il più noioso e grigio festival che si ricordi.

Oggi, oltre Mouchette *sarà proiettato il terzo film italiano,* L'immorale *di Germi, che chiude anche la serie delle pellicole in gara. Il regista non ci sarà, ma c'è Tognazzi barbutissimo accompagnato da Franca Bettoja. Vi sarà anche Antonella Lualdi ed è previsto un buon successo di pubblico.*

Quanto a B.B., le voci più contrastanti circolavano su di lei e sulla incertezza della sua presenza. Per tagliar corto, ci siamo rivolti a Gunther Sachs. Da buon marito, è andato egli stesso ad incontrare Brigitte ieri mattina al treno blu a Saint-Raphaël e con il suo panfilo l'ha condotta a La Mandrague. Domani sera, pochi minuti prima della seduta conclusiva, gli sposi arriveranno insieme al palazzo del festival, forse entrambi in smoking (ma l'abito di B.B. resta un segreto).

Maria Rossi

PEUGEOT 204

ATTENZIONE VETTURA CHE MORDE!

SI! LA PEUGEOT 204:
MORDE L'ASFALTO NELLA RIPRESA
MORDE LA CURVA VELOCE
MORDE... LA CODA A CHI PRECEDE!

Voom... seconda... vonvoom (che grinta!)... terza... voom... siete già in quarta... un breve rettilineo e via... l'auto che vi precede è già bruciata... una curva a tavoletta (è la trazione anteriore)... uno sguardo al retrovisore e l'auto che avete passato non la vedete più...
Eccola! una perfetta frenata... Dentro amici, c'è posto per tutti! (e per i bagagli più di quanto occorre...)
Sapete con la Peugeot 204 quante cose pazze si fanno!

E costa meno di quanto pensate... **1.085.000 lire!**

più rivalsa fiscale 4% - franco Torino

Già lo sapete, ma vogliamo ricordarvelo:
Motore superquadro in alluminio pressofuso ● 1130 cc, 4 cilindri ● Albero a camme in testa ● Potenza max 58 CV SAE a 5800 giri ● Trazione anteriore ● Cambio a quattro marce, tutte sincronizzate, più la retromarcia ● Doppio sistema frenante: anteriore a disco, posteriore a tamburo ● Compensatore di frenata ● Velocità: oltre 140 Km/ora ● Consumi: da 11,7 Km. a 16,7 Km con un litro ● Carrozzeria in lamiera acciaiosa, [illegible] minimo 9/10 ● Modanature e paraurti in acciaio inossidabile ● Linea Pininfarina.

Concessionario Peugeot:
DAIDOLA LUCIO *Via Bologna, 60 - Tel. 230.889 - Torino*

VILLA IGEA
SALSOMAGGIORE TERME
CENTRO DI CURE PER LA RIABILITAZIONE
FISICA E PSICO - FISICA
ESAURIMENTI PSICOFISICI • ALTERAZIONI MOTORIE DA POSTUMI TRAUMATICI O REUMOARTICOLARI E DA LESIONI VASCOLARI NERVOSE • ENFISEMA E BRONCHITI ASMATICHE • VARICI E POSTUMI DI FLEBITI
TUTTE LE CURE TERMALI BALSOIODICHE, FISICHE E DIETETICHE
ATTREZZATURA MODERNISSIMA PER LA RIABILITAZIONE IN PALESTRA E IN VASCA; EQUIPE DI MEDICI SPECIALISTI, FISIOTERAPISTI E PERSONALE ESPERTO PER LA RIABILITAZIONE
Informazioni: Ufficio Pubbliche Relazioni Terme S.p.A. - Telefono 78.201

MOBILI ARTIGIANI
SEDE: Via San Quintino n. 38
SUCCURSALE: Corso Cairoli 14
FABBRICA: Via Pigafetta n. 27
PRODUZIONE PROPRIA
VENDITA DIRETTA AL CONSUMATORE
Eccezionale assortimento di mobili in tutti gli stili, pu roso, saletti

SOCI DELL'AUTOMOBILE CLUB

Le due automobili sorteggiate per il mese di marzo fra i consumatori di buoni benzine AGIP sono state vinte da:

Signor Umberto Borgogno
frazione Morra
Villar San Costanzo (Cuneo)
Alfa Romeo Giulia 1300 TI

Signor Vincenzo Cammarata
Via Mazzara, 45 - Salemi (Trapani)
Fiat 500

I buoni benzine AGIP, con lo sconto di 4 lire al litro, si acquistano presso tutte le Sedi dell'Automobile Club e le loro Delegazioni

D.M. 2-70081 - 18.1.1967 SFN 1417

GALLERIA BODDA
VIA CAVOUR 23 - 1° PIANO - TELEF. 552.762 - TORINO
4 ECCEZIONALI SERATE D'ASTA
PER REALIZZO CONTO PRIVATI
da Martedì 16 a Venerdì 19 c. m. ore 21
ESPOSIZIONE:
Sabato 13, domenica 14 e Lunedì 15 c. m.
ore 10-12 - 15-23
PRENOTAZIONI POSTI E CATALOGHI A RICHIESTA

Il medico della famiglia

Doppio mento - Ancora sul cuore - Ipnosi stradale - Borsite dell'alluce Capogiro da cerume - Manubrio - Il fumo gli fa male - Obesità e ipertensione - Borsite «calcificante» - Coronarie: perché si chiamano così

Il signor Giovanni B. domanda:

«E' possibile eliminare il doppio mento mediante massaggi o una speciale ginnastica del capo? E lo può fare una persona sofferente di cuore?».

Se il massaggio è limitato al collo, nessuna preoccupazione per il cuore. Il metodo migliore è però — a nostro parere — quello di diminuire di peso: perché oltre a far sparire il «doppio mento» si ottiene l'effetto d'alleggerire la pressione sul cuore.

* *

Un lettore domanda:

«Vorrei sapere se l'indurimento delle arterie intorno al cuore è considerato malattia cardiaca».

Sì, perché le arterie coronarie fanno parte dell'apparato cardiaco. Ma i sintomi del male compaiono soltanto allorché il cuore comincia a risentire della carenza di nutrizione dovuta al restringimento delle suddette arterie.

* *

Il signor Gennaro L. domanda:

«Che cos'è l'ipnosi stradale? Un mio amico, responsabile di un incidente, ha invocato questa circostanza».

Si pensa che certe persone si lascino ipnotizzare dal battito ritmico dei motori, dalla lunga striscia bianca che dividono le correnti del traffico, dai pali della luce e dai paracarri sistemati a distanze regolari ai margini della carreggiata. Alcuni ingegneri si sono occupati del problema, suggerendo di offrire al povero automobilista un paesaggio più variato e meno monotono.

* *

Un lettore domanda:

«Esiste una cura non chirurgica per la borsite dell'alluce?».

Sì, a condizione che questo tipo di borsite sia di proporzioni modeste e il paziente riesca a camminare senza troppo fastidio. Consulti il suo medico.

* *

La signorina Maria Teresa G. ci scrive:

«Nell'ufficio mi sono svegliata con un senso di vertigine. Il giorno seguente il medico ha detto che la colpa era del cerume accumulatosi nelle orecchie. E infatti, dopo un lavaggio, mi sono sentita bene. Com'è possibile che del semplice cerume sia causa di capogiro?».

Si ritiene che il fenomeno fastidioso sia provocato dalla pressione esercitata dal cerume sul timpano: il suo medico — come poi lei stessa ha potuto constatare — aveva formulato una diagnosi giusta.

* *

Risposta ad una lettrice:

Sì, signorina Nelly, è proprio così: il «manubrio» cui accennava Suo fratello nella lettera non era quello di una bicicletta, bensì la parte superiore dello sterno. Con lo stesso nome i medici indicano anche il «manico del martello» che, contrariamente a quel che Lei potrebbe pensare, non è il noto strumento, ma un ossicino dell'orecchio. Lo alziamo per evitare altre confusioni.

* *

Il sig. Germano F. scrive:

«Il fumo mi fa male. Che cosa debbo fare?».

Smettere di fumare.

* *

Il signor Pasquale M. domanda:

«Esiste un rapporto diretto tra obesità e pressione del sangue?».

No. L'obesità in sé non provoca l'aumento della pressione sanguigna. Ma se le due condizioni coesistono, la diminuzione del peso corporeo può avere l'effetto di ridurre l'ipertensione.

* *

Una lettrice domanda:

«Che cos'è la borsite calcificante?».

Un'infiammazione o irritazione di una borsa sierosa seguita da depositi di calcio. Questi ultimi non aggravano necessariamente il male: anzi, si tratta di una sforzo della natura per guarirlo.

* *

Il signor C. Ferrera domanda:

«Perché certe arterie si chiamano coronarie?».

Perché circondano il cuore a forma di corona.

(Copyright dalla «Chicago Tribune» e di «Stampa Sera»)

Itinerari alpinistici suggeriti da ANDREA MELLANO

A quota 4140, sulla vetta della maestosa Roccia Nera

La cima fa parte del gruppo del Rosa - Da Plateau Rosa, attraverso il Colle del Breithorn, con 5 ore di marcia sugli sci si raggiunge il rifugio intitolato agli alpinisti torinesi Giorgio Rossi e Cesare Volante - Il mattino dopo, con corda e ramponi, si sale sulla vetta: il panorama è stupendo - La gita si concluderà con una lunga discesa

Nostro servizio particolare

Breuil, giovedì sera.

La gioia e l'intima soddisfazione che dona l'alta montagna non è facilmente dimenticata. Quindi, dopo il rodaggio dei 4000 metri fatto con la gita al Gran Paradiso, andiamo alla ricerca di altre soddisfazioni sull'alpinistiche. Naturalmente, secondo lo spirito di queste nostre escursioni, andremo alla ricerca, oltre che degli itinerari già conosciuti, anche di quelli «fuori mano», stando sempre però nel limite massimo dei due giorni. Il gruppo del Rosa è quello maggiormente sfruttato, data la sua caratteristica, dagli sciatori alpinisti; ma nonostante esistano ancora delle cose particolarmente suggestive e poco note. E' questo il caso della escursione di questa settimana: la salita alla Roccia Nera di metri 4140.

La Roccia Nera, un massiccio roccioso e glaciale di notevole dimensione, fa parte del Breithorn ed è la sua ultima insellatura orientale, situata tra il Polluce ed il Breithorn centrale. Presenta una grande varietà di itinerari alpinistici: dalle vie sulla parete Nord che sono tra le più belle e difficili del Gruppo, a quelle sugli spigoli Est e Sud-Est ed infine il versante Sud, via normale classica. Come tutte le zone più interessanti, anche questa, fino a tre anni fa, era di accesso difficile perché lontana dai centri e da rifugi alpini. Il Cai-Uget appunto per far conoscere agli alpinisti questa magnifica zona ha costruito e sistemato un piccolo bivacco sul promontorio roccioso del versante Sud ad una quota di m. 3650 circa.

Questo rifugio dotato di sei cuccette e di tutto il materiale da cucina è stato eretto in memoria dei due valorosi e sfortunati alpinisti torinesi, Giorgio Rossi e Cesare Volante, periti durante il tentativo di violare la vetta del Lirung (m. 7245) nel Nepal Centrale.

Il bivacco si può raggiungere sia dal rifugio Mezzalama che da Plateau Rosa. Naturalmente salendo dalla valle di Ayas la gita è interamente alpinistica ma occorrono molte ore (circa 4 per il Mezzalama e altre 5 per il bivacco). Quindi, in questa epoca, saliremo dal Plateau Rosa: la funivia ci porterà subito in 3300 metri con risparmio di tempo e fatica. L'equipaggiamento, questa volta sarà un po' più pesante del solito, perché dovremo portarci i viveri per due giorni a almeno un fornelletto in due per gustare qualcosa di caldo al bivacco, oltre naturalmente ai soliti indumenti pesanti.

Con il nostro sano carico e gli sci raggiungiamo Plateau Rosa, e da qui, sci ai piedi, il Colle del Breithorn. Dal Colle si prosegue ancora per circa 15 minuti, seguendo la pista che porta al Breithorn, poi bisogna deviare decisamente verso destra sino al limite del pianoro. Un leggero pendio scende sul versante della Valle d'Ayas: noi lo seguiremo quel tanto che ci permetta di aggirare le rocce inferiori del Breithorn. Superate le roccette e sempre su pendii poco inclinati ci inoltreremo, seguendo l'andamento del circo glaciale formato dalla cresta superiore.

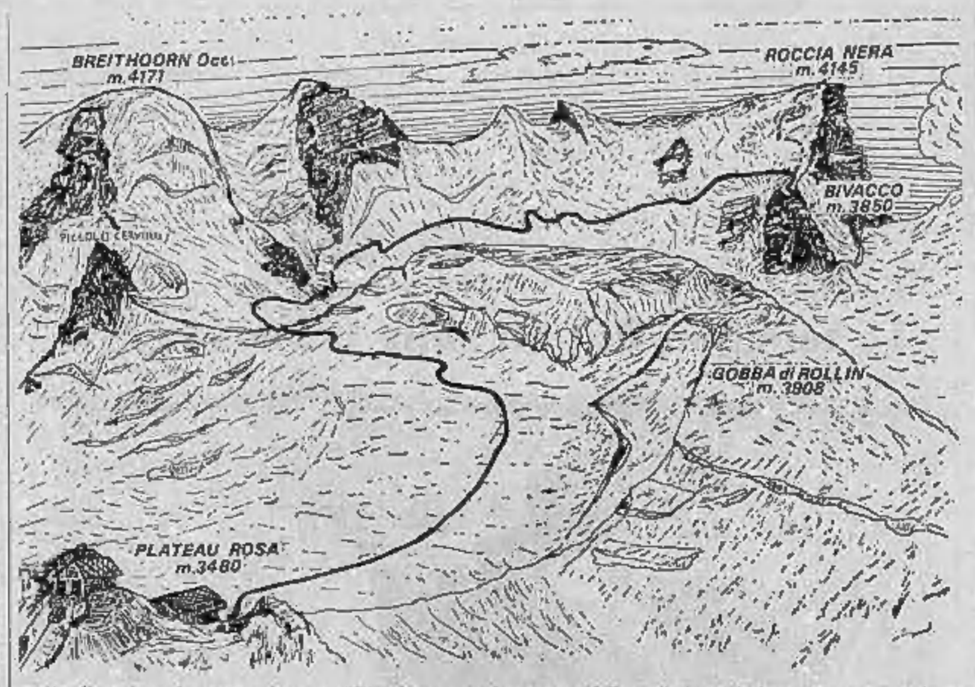

La neve è buona e ci sono pochissimi crepacci, d'altronde visibilissimi. Tenendo sempre pressappoco la stessa quota si raggiunge la parte superiore dell'isolotto roccioso, dove lasceremo gli sci ben piantati nella neve. Scendono circa venti metri di roccette, e il bivacco è lì ad accoglierci. Una regola importante per sfruttare bene queste piccole costruzioni a quella di non compiere tutti insieme i soliti preparativi: si rischia di intasare letteralmente il bivacco di viveri, abiti, scarponi e non si capisce più niente. Uno alla volta ordineremo il nostro materiale occupando le singole cuccette così potremo goderci in pace le ore che ci restano ammirando il panorama e scaldando delle foto.

Il giorno seguente bisogna svegliarsi presto (ormai ci siamo abituati) perché oltre alla solita delle vette avremo anche il ritorno verso Plateau. Caricati i campioni e legati (in cordata ci innalzeremo sul pendio che dalle rocce del bivacco sale verso la vetta. La difficoltà non sono eccessive ma, come sempre, bisogna procedere con cautela perché la neve può tradirci e scivolare sotto ai piedi. Il dislivello non è molto, circa 300 metri, e in meno di due ore saremo comodamente in cima.

La vetta è formata da un trotto piano e da una grande cornice che sporge sulla Nord. Non bisogna salire su questa: potrebbe rompersi e precipitare. Resteremo leggermente più in basso e questo non ci impedirà di osservare tutto il vetta attorno a noi. A sud il Monviso, il Gran Paradiso e le Grivola; ad Ovest il Monte Bianco e il Combin sino al Cervino e tutte le montagne del Vallese sino al Monte Rosa con la sua vetta massima, la Dufour. Se abbiamo portato con noi una carta geografica potremo individuare facilmente tutte le vette davanti a noi. In discesa dobbiamo usare molta cautela e, se il ghiaccio e la neve sono duri, scenderemo una alla volta i tratti più ripidi. Raggiunti gli sci, saliremo nuovamente al Colle del Breithorn e sarà l'ultima salita perché dal Colle di aspetta uno spettacolare discesa sino a Cervinia e quasi, secondo l'innevamento, degna conclusione di una magnifica escursione in montagna.

Dal Plateau al bivacco occorrono dalle 4 alle 5 ore. Al ritorno due ore di meno. Chi volesse scendere in valle di Ayas potrà usare gli sci sino al piano di Verra e poi scenderà a piedi sino a St. Jacques dove potrà prendere l'autocorriera e salire sulle macchine degli amici venuti ad aspettarlo da Cervinia.

Dal bivacco Rossi-Volante si possono compiere diverse traversate ed escursioni di grande interesse. Torneremo in questo luogo senza sci, a percorreremo creste e pareti. Vedrete che è il caso di compiere alcune gite in questa magnifica e poco nevicata zona d'alta montagna.

Andrea Mellano

Alle Assise di Chiavari

Conferma il delitto il parricida di Lumarzo

CHIAVARI, giovedì sera.

Il processo a carico di Giorgio Ferrera, il parricida di Ferriere di Lumarzo, è cominciato stamane con una breve, sommaria cerimonia della tragica vicenda da parte del presidente della Corte d'Assise.

Secondo la versione dell'imputato fu suo padre, Eugenio Ferrera, a iniziare la lite la sera del 20 febbraio scorso e a scagliarsi contro di lui, brandendo dapprima una scure e poi un matterello; l'imputato, sempre secondo la sua versione, riuscì a disarmare il padre, afferrando lui il matterello e colpendo una prima volta al capo il genitore. Il vecchio Ferrera cadde a terra, tentò di rialzarsi, ma il figlio continuò a colpirlo selvaggiamente finché non rimase senza vita al suolo, con il viso sfigurato e insanguinato.

Interrogato dal presidente, l'imputato Giorgio Ferrera ha narrato con precisione i fatti immediatamente precedenti la morte del padre, mentre ha affermato di non ricordare che cosa veramente sia successo dopo che ebbe a colpire il genitore per la prima volta.

Presidente — Quando ha lasciato a terra il padre, sapeva di averlo ucciso?

Imputato — No, credevo fosse soltanto svenuto.

L'interrogatorio di Giorgio Ferrera è stato piuttosto breve e non ha portato nuovi elementi alla causa, poiché egli si è limitato a confermare, in sostanza, quanto già aveva detto ai carabinieri e al giudice istruttore nei giorni immediatamente seguenti il fattaccio di sangue. Il processo continua.

Una signora danese ha dato alla luce quattro gemelli

COPENAGHEN, giovedì sera.

Una donna di 27 anni ha dato alla luce in un ospedale di Copenaghen quattro gemelli, tutti maschi. Le condizioni della puerpera e dei neonati, il peso varia da 1450 a 1700 grammi, sono buone. Un portavoce dell'ospedale ha dichiarato che le generalità della donna, per desiderio della famiglia, non saranno rese note. Si sa soltanto che è sposata, ha già una bambina di nove anni e vive alla periferia di Copenaghen. Si tratta del secondo parto quadrigemino avvenuto in Danimarca dal 1936.

OGGI sugli IPPODROMI

TORINO (galoppo, ore 15,30)

1. - Premio Tre Levanta (600 mila, m. 2200).
1. Pisitano 50½; 2. Rex 55½; 3. Orsiobos 49; 4. Primarosa 48½.

2. - Premio Marchesa di S. Germano (L. 800.000, m. 2000), gentlemen.
1. Piper 73; 2. Zoom 68; 3. Rampichino 68; 4. Lario 76; 5. Pibula 66½; 6. Alfeo 68; 7. Bourguignon 65½.

3. - Premio Chieri (L. 755.000, m. 2050).
1. Opera prima (57 C. Castaldi); 2. Cuccolla (45 F. Donato); 3. Picasso (61 G. Pinto); 4. Aleda (52 C. Colamarco); 5. Giambattresca (51 R. Fontanesi); 6. Pagatello (48 G. Verricelli); 7. Ohio (47 A. Galardelli); 8. Gran Spumante (49 a Di Nardo); 9. Francolino (50 R. Valeri).

4. - Premio Valsalice (L. 725 mila, m. 1100).
1. Francky (54 G. Pinto); 2. Conclusion (52 U. Ubaldi); 3. Doven (49 R. Minisini); 4. Pagani (46½ C. Castaldi); 5. Silkfort (49½ G. Verricelli); 6. Gil Blas (53 F. Donato).

5. - Premio Tevere (L. 1 milione, m. 1450).
1. Dupleix (59 E. Camini); 2. Beulant (55 G. Pinto); 3. Grance (54 P. De Dominicis); 4. Shaker (53 C. Castaldi); 5. Olimpia (48 G. Dettori).

6. - Premio Novara (L. 900.000, m. 1450).
1. Leida 53½; 2. Trouville 58½; 3. Pierre 48; 4. La Rivette 43½; 5. Minuja del Garda 46; 6. Like A. Spark 48; 7. Stella Maris 48½; 8. Rochetta 40½; 9. Picchetta 40½.

I favoriti: 1. Pontiano-Rex; 3. Piper-Lario; 5. Gran Spumante-Regatello; 4. Conclusion-Francky; 5. Dupiex-Brulant; 8. La Rivette-Trouville.

MILANO (trotto, ore 15)

1. - Premio Zelo (L. 830.000), A m. 2060: 1. Burgunia; 2. Cherry Bleu; a m. 2080: 3. Tiziana; 4. Cala Terrier; 5. Cardiff; 6. Daniela Sio; a m. 2100: 7. Millarenso.

2. - Premio Marnate (L. 820 mila)
A m. 1600: 1. Sommarket; 2. Portonac; 3. Marausy; 4. Zitomia; 5. Aivin; 6. Arnaldo; 7. Balestrina; 8 Level; 9. Barcto; 10. Diagramma; 11. Ananassa.

3. - Premio Dalmine (L. 800 mila), gentlemen.
A m. 2060: 1. Pilulus; 2. Nagpur; 3. Rubino; 4. Sanzamali; 5. Zoo; 6. Maron; 7. Giuncano.

4. - Premio Satlee (L. 1 milione 50.000).
A m. 1600: 1. Falco Nero (A. Fontanesi); 2. Udine (M. Gubellini); 3. Scopeto (W. Baroncini); 4. Mabel (G. Matarazzo); 5. Mister Nova (D. Pasolini); 6. Terry (G. Negara).

5. - Premio Viggiù (L. 800 mila).
A m. 2060: 1. Onagra; 2. Sam; 3. Battriana; 4. Incontro; 5. Pitti; 6. Borghese; 7. Narrol; 8. Acala; 9. Orbello; 10. Tofanella.

6. - Premio Chiasso (L. 1 milione 500.000).
A m. 2060: 1. Fiorenza (L. Bellotti); 2. Sailor (W. Baroncini); 3. Turbine (E. Gubellini); 4. Ortensa (G. Bongiovanni); 5. Pu (A. Fontanesi).

7. - Premio Olmenta (L. 1 milione).
A m. 1600: 1. Ferrabosco (R. Pennati); 2. Nevola (V. Guzzinati); 3. Relicon (E. Gubellini); 4. Gitan (L. Bellotti); 5. Insonne (L. Sarti); 6. William (P. Campioli); 7. Istiato (F. Milani).

8. - Premio Crago (L. 800.000), A m. 1600: 1. Ipas; 2. Jimmy; 3. Di Lasa; 4. Director; 5. Rassotto; 6. Adriatico; 7. Dalotino; 8. Sagapò; 9. Filippica; 10. Vespasiano; a m. 1640: 11. Imprento; 12. Ippocampo.

I favoriti: 1. Titanus-Cain Terrier; 2. Sommarket-Balestrina; 3. Eco-Giuncano; 4. Terry-Scopeto; 5. Onagra-Orbello; 6. Sailor-Ortensa; 8. Insonne-Nevola; 8. Ippocampo-Passotto.

FIRENZE (trotto, ore 15)

1. - Premio Palazzo Vecchio (L. 650 mila).
A m. 1660: 1. Stafford; 2. Sunia; 3. Azienda; 4. Nene; 5. Vania; a m. 1680: 6. Brunata.

2. - Premio Montelupo (L. 615 mila).
A m. 1600: 1. Ala di Vento; 2. Sasello; 3. Nexos; 4. Orbillo; 5. Benita; 6. Effervescente; 7. Miss Gaby; 8. Anteprima.

LA RICETTA del GIORNO

Uova pasquine

In pochi minuti potrete preparare per quattro persone un piatto semplice, per solito gradito a tutti, che può servire per prima o per seconda portata. La dose contempla quattro uova ed è per commensali di modesto appetito; se raddoppiate dovrete fare altrettanto con gli altri ingredienti che sono: quattro cucchiaiate di panna, due cucchiaiate di emmenthal grattato, sale, pepe e noce moscata.

Rompete con precauzione le uova, togliete gli albumi e lasciate ogni tuorlo in un mezzoguscio. Unite gli albumi con la panna di latte e sbattete il tutto con una forchetta o con l'apposita frusta, versate il composto in un piatto di porcellana resistente al fuoco o (in una pirofila ben imburrata.

Fate rappendere molto dolcemente a fuoco moderato mettendo una o anche due griglie di protezione tra la fiamma e il recipiente. Quando gli albumi e la panna avranno formato un soffice strato bianco ritirate dal fuoco e deponete, a giusta distanza l'uno dall'altro, i tuorli che condirete con sale, pepe e noce moscata. Infine passate su tutto una abbondante spolverata di formaggio grattugiato. Collocate il piatto in un forno caldo per quattro o cinque minuti e servite subito.

3. - Premio Monterosso (L. 600 mila).
A m. 2060: 1. Orizio Pra; 2. Pinaiar; 3. Foto; 4. Giby; 5. Serraglia; 6. Toreador.

4. - Premio Abetone (L. 1 milione 50.000).
A m. 1660: 1. Baganar (Ub. Baldi); 2. Pelopia (S. Orlandi); 3. Trionfatore (S. Matarazzo jr.); 4. Comando (Ea. Bozzacchi); 5. Pandea (F. Lunghi); 6. Aiplosila (D. Benedetti).

7. - Premio Ronta (L. 580 mila).
A m. 1660: 1. Diagonal; 2. Turpani; 3. Ardito; 4. Centauro; 5. Ubi Major; 6. Consarte; 7. Saraceno; 8. Quirizio.

I favoriti: 1. Maciahos-Bent; 2. Merlo-Torbido; 3. Stafford-Brunate; 4. Sasello-Miss Giby; 5. Giby-Toreador; 6. Baganar-Pelopia; 7. Ubi Major-Diagonal.

ROMA (trotto, ore 15)

3. - Premio Sassa (L. 800.000), gentlemen.
A m. 1600: 1. Gilbert; 2. Mafi; 3. Alleza; 4 Bollini; 5. Alfonso; 6. Moustache; 7. Ronchesina.

4. - Premio Tolfa (L. 1 milione 50.000).
A m. 1600: 1. Okello (Al. Cicognani); 2. Enoch (P. Pappalia); 3. Dasina (L. Failuli); 4. Firboy (U. Bettoni); 5. Ramate (Ar. Cicognani); 6. Yamada (A. Franciaci).

6. - Premio Ussa (L. 1 milione).
A m. 1600: 1. Berlicche (Al. Cicognani); 2. Frassinato (E. Lisi); 3. Plutarco (Gd. Ballii); 4. Zuliano (V. Sciarrillo); 5. Corinto (G. Pedrazzi).

I favoriti: 1. Peppinello-Spazzano; 2. Anubi-Swansea; 3. Bellini-Gilbert; 4. Firboy-Okello; 5. Kazan-Tittino; 6. Plutarco-Berlicche; 7. Parfait Amour-Browing; 8. Grisaldo-Optima Jet.

PALERMO (trotto, ore 15)

7. - Premio Negrar (L. 840 mila).
A m. 1640: 1. Mimmo D'Ausa; 2. Cardillo; 3. Volturno; 4. Cuper; 5. Dorena.

I favoriti: Cardillo-Cuper.

L'OROSCOPO DI DOMANI

ARIETE (21 marzo-20 aprile)
Affari: non chiedete denaro in prestito né a vostra volta non cedete alle richieste degli amici. Situazione confusa. Cautela. *Sentimenti:* affidatevi a persone esperte se non volete cadere in qualche tranello. Prudenza. *Salute:* con Venere nel Cancro facili le nausee ed i rigurgiti.

TORO (21 aprile - 20 maggio)
Affari: se operate in società mettete al corrente gli altri del vostro lavoro per evitare malintesi e complicazioni. Prudenza. *Sentimenti:* attrazione e repulsione irresistibile. Incertezza nella data del matrimoni. Dubbi. *Salute:* per le iniezioni servitevi di infermiere patentati.

GEMELLI (21 magg.-21 giu.)
Affari: circospezione nelle parole e negli scritti. Affari che promettono buoni risultati. Non fidatevi degli altri. Viaggi utili. *Sentimenti:* molti troveranno l'anima gemella durante un viaggio. Esperienze sofferte. anche. *Salute:* non riparate da profani guasti elettrici. Pericolo.

CANCRO (22 giugno-23 luglio)
Affari: occorre concludere quelli rimasti in sospeso. Al-l'inizio della serata agite con calma perché potreste sbagliare. *Sentimenti:* possibili malintesi con gli amici o in famiglia. Nettuno nelle case fonde le idee. *Salute:* incidenza astrale negativa sulla sfera neuropsichica.

LEONE (23 luglio - 22 agosto)
Affari: godono di ottime prospettive per i felici presagi che derivano dalla sintonia dei Luminari. Giove assicura la fortuna. *Sentimenti:* la Luna nel segno crea un'atmosfera di armonia con la persona amata e in casa. Gioia. *Salute:* inaccettabile, ritmo cardiaco regolare, benessere

VERGINE (23 agosto-22 sett.)
Affari: influssi contraddittori impongono di agire con prudenza, specie se dovete scrivere lettere o assumere impegni. Riflettete. *Sentimenti:* irritabilità che può rendere tesi i rapporti con l'essere amato. *Salute:* insonnia provocata da pensieri o gravi responsabilità.

BILANCIA (24 sett. - 23 ott.)
Affari: correnti planetarie molto favorevoli. Sconvolgono i programmi già stabiliti a proposito del settore finanziario. Cautelatevi. *Sentimenti:* certi aspetti simpatici del vostro temperamento vi verranno in aiuto. Fiducia e lealtà. *Salute:* un po' vulnerabili in primo vie respiratorie.

SCORPIONE (24 ott.-22 nov.)
Affari: riescono meglio quelli trattati individualmente, piuttosto che condotti in società. Interessi in pericolo, prudenza. *Sentimenti:* oggi è facile prestar fede a persone che in meritano di essere credute. Incertezza. *Salute:* sorvegliate il fegato che può darvi molti fastidi.

SAGITTARIO (23 nov.-21 dic.)
Affari: seguite i consigli degli esperti. Non forzate gli avvenimenti perché le congiunzioni astrali sono decisamente avverse. *Sentimenti:* in serata Giove agevola gl'incontri affettivi e rinsalda i vincoli dell'amicizia. *Salute:* decisa ripresa delle forze specie a fine giornata.

CAPRICORNO (22 dic.-21 gen.)
Affari: minaccia di confusione che nuoce alle trattative e pregiudica l'esito finale. Evitate di assumere impegni gravosi. *Sentimenti:* incomunicabilità con la persona amata. Non rinchiudetevi in voi stessi. Delusioni. *Salute:* peraltro-nei le forme reumatiche subacute. Elioterapia.

ACQUARIO (22 gen.-19 febb.)
Affari: complicazioni improvvise al mattino sono causa di difficoltà che vanno appianate nel corso della giornata. *Sentimenti:* il mese è posto sotto il segno dell'armonia e degli affetti profondi e sinceri. *Salute:* tendenza alle stogature agli arti superiori

PESCI (20 febbraio-20 marzo)
Affari: pericolo di ricevere notizie deformate. Assicuratevi quindi preventivamente che abbiano una base di verità. Non precipitate. *Sentimenti:* controllate le reazioni in campo sentimentale. Nettuno fa temere un inganno. *Salute:* depressione psichica che si riflette sul fisico.

Arrestato con due impresari della Costa Azzurra

Truffe per oltre un miliardo compiute da un notaio francese

Prestava a costruttori il denaro ricevuto in deposito dai clienti - Non è più stato in grado di restituirlo quando, con l'inizio della crisi edilizia, i debitori non hanno più fatto fronte ai loro impegni

Dal nostro corrispondente

Parigi, giovedì sera.

Un nuovo scandalo finanziario che ha rovinato centinaia di persone di modeste condizioni è scoppiato nella Costa Azzurra. Il maggior responsabile è il notaio Jean Traissac, 37 anni, di Cannes, che è stato arrestato insieme a due imprenditori edili della stessa città: Jacques Fauchaux e Raymond Maldjian, rispettivamente di 39 e 41 anni. Il notaio si è reso colpevole di una truffa di circa un miliardo e duecento milioni di lire.

Lo scandalo ebbe origine con l'inizio della crisi nella edilizia, particolarmente sensibile sulla Costa Azzurra. E' stato scoperto in seguito a denuncia di una persona che, mesi or sono, depositò l'equivalente di 76 milioni di lire nello studio del notaio ma non riuscì a poi ad ottenerne la restituzione.

In seguito a quella denuncia il notaio venne sospeso dalla professione per decisione del Consiglio dell'Ordine, e fu aperta un'inchiesta. Si scoprì rapidamente che le malversazioni del notaio erano numerose. Jean Traissac, che quattro anni fa era succeduto al suocero nello studio, aveva realizzato inizialmente grossi affari sensazionali speculando sull'edilizia. Prestava agli imprenditori, al 15 per cento d'interesse, le somme che i clienti gli affidavano.

Tutto andò bene finché gli appartamenti si vendettero con facilità. Ma quando con la crisi che la Francia attraversa attualmente, gli appartamenti rimasero invenduti e gli imprenditori non poterono rimborsare alla scadenza i prestiti ottenuti, incominciarono le difficoltà per il notaio che, a sua volta, non poté restituire il denaro avuto in deposito.

Costretto a chiedere prestiti alle banche, a fare un bacco per tapparne un altro secondo un meccanismo che inesorabilmente aggravava il disavanzo ad ogni operazione, il notaio fu, a poco a poco trascinato nella rovina. Ciononostante egli continuava a vivere da gran signore.

L. Mannucci

Stamane al Consiglio provinciale di Cuneo

Sottoscritto il capitale per la Garessio-Albenga

CUNEO, giovedì sera.

Il primo atto ufficiale per la realizzazione dell'autostrada Ceva-Garessio-Albenga è avvenuto alle 10 di stamane. Nel salone del Consiglio Provinciale il dott. Giovanni Falco, presidente dell'Amministrazione provinciale, ed i responsabili del comitato d'iniziativa hanno dichiarato aperta la cerimonia per la firma dell'atto costitutivo. Erano presenti i delegati di 32 Enti e Istituti di credito che finora hanno aderito al l'iniziativa: le amministrazioni provinciali di Torino, Cuneo, Savona e Imperia, 10 istituti bancari 4 Camere di commercio e 34 comuni.

La prima sottoscrizione del capitale societario di dieci-nila azioni per un totale di dieci milioni di lire, avvenuta stamattina, è ovviamente soltanto simbolica.

A conclusione della prima seduta pubblica l'assemblea dei soci ha eletto per acclamazione il Consiglio di amministrazione, composto di ventun consiglieri. Presidente della nuova società è il dott. Giovanni Falco, vicepresidente il prof. Manfredo Manfredi, presidente dell'amministrazione provinciale di Imperia.

La nuova opera autostradale congiungerà fra loro a Ceva e al Albenga l'autostrada dei Fiori e la Savona-Fossano. La Ceva-Garessio-Albenga avrà, com'è noto, una lunghezza di 41 km con pendenze massime del 1%; è prevista anche la costruzione di un traforo sotto il S. Bernardino.

AL GINNIC CLUB

UN AMBIENTE DI CLASSE PER UN FISICO DI CLASSE

SOTTO L'ATTENTO CONTROLLO MEDICO E LA GUIDA DI ESPERTI ISTRUTTORI DI EDUCAZIONE FISICA E NUOTO, IN BREVE TEMPO RITROVERETE LA VOSTRA MIGLIORE CONDIZIONE FISICA.

LE PIÙ MODERNE ATTREZZATURE PER UN PIÙ ARMONICO SVILUPPO E MANTENIMENTO DI UN FISICO SANO.

PISCINA OLIMPIONICA
SAUNA FINLANDESE
PALESTRA COMPLETAMENTE ATTREZZATA
BAR DI SALUTE
SALA RELAX

RAPIDA PERDITA DI PESO CON UN NUOVO METODO AMERICANO DI FISIOTERAPIA (TBLM - to become lean method)

AI PRIMI 50 SOCI CONDIZIONI PRIVILEGIATE D'ISCRIZIONE

AL GINNIC CLUB
CORSO FRANCIA 104 - TEL. 772.494
APERTO ININTERROTTAMENTE DALLE ORE 8 ALLE ORE 21

FIGURE E VICENDE DELLO SPORT

Per non veder sfumare le speranze di scudetto

La Juventus deve vincere a Mantova contro la squadra dei venti pareggi

Su trentun partite giocate finora, i lombardi si sono dimostrati specialisti dei «matches» pari (dodici in trasferta ed otto in casa) - Sarti sostituirà l'infortunato Castano - Zigoni lascerà il posto a De Paoli?

Il campionato è a «mano tre». In testa è tuttora vivo il duello fra Inter e Juventus. Ai bianconeri toscano due trasferte consecutive: Mantova e Vicenza; quindi la partita di commiato allo stadio contro la Lazio in quella che i tifosi juventini si augurano si trasformi nella «festa dello scudetto». Ma perché il sogno prenda forme concrete occorre, senza indugi, raccogliere tutta la forza residua e non fare concessioni. Il miraggio del primato serve da sprone per la volontà e l'orgoglio dei giocatori: la vetta è vicina ma la parte conclusiva della scalata è la più ardua. Un scivolone e si precipita.

Contro l'Inter dovrà affrontare a S. Siro il Napoli e la Fiorentina (due squadre che hanno già fallito l'operazione-scudetto ma che vantano solamente risultati di prestigio e un piazzamento migliore) e si recherà infine a Mantova, la Juventus deve incontrare un avversario tranquillo di centro-classifica e due in piena lotta per la retrocessione. C'è chi sostiene che sono i nerazzurri ad avere un calendario più facile, e c'è chi invece afferma il contrario. L'unica vera differenza sta nei due punti a favore della capolista.

Heriberto Herrera va ripetendo che nel campionato italiano tre sono gl'incentivi: alta e bassa classifica e orgoglio. Sono tutti importanti. Chi non desidera battere colore che stanno davanti? «Nessuno finora ci ha resistito qualcosa — afferma l'allenatore bianconero. — La Juventus deve soffrire ogni punto che guadagna. Fino in fondo».

La Juventus deve assolutamente vincere se vuole sperare. Il Mantova dei venti pareggi (di cui otto in casa) va affrontato con determinazione. Nell'andata i bianconeri di Cadé riuscirono ad imporre il matchnullo anche alla Juventus: gol di Zigoni, risposta di Trombini. Fra le due segnature regolari ce n'era stata una, di Zigoni, annullata dall'arbitro Gussoni il quale ritenne l'attaccante in sospetto fuori gioco.

E l'obiettivo è l'Inter. Passando alla notizia sulla squadra è ormai sicuro il *forfait* di Castano il quale sarà sostituito da Sarti. Stamane ha preso quota anche la candidatura di De Paoli il quale potrebbe rientrare, assieme in perfette condizioni fisiche, al posto di Zigoni. E' un'eventualità che manca di qualsiasi conferma ufficiale, ma sicuramente fondata.

All'allenamento di stamane hanno presenziato anche l'on. Catella e il comm. Giordanetti. La loro visita probabilmente è da mettersi in relazione con lo «scontro» avvenuto ieri fra Heriberto Herrera e Stacchini. Riguardo ai provvedimenti che la Società potrebbe assumere nei confronti del giocatore, è possibile che a Stacchini venga comminata una multa.

Sempre riguardo all'incidente di ieri, Stacchini ha fatto stamane alcune precisazioni: «Posso accettare delle osservazioni sul piano del lavoro e dell'impegno — ha detto l'attaccante bianconero — anche se quattordici anni di carriera alla Juventus dimostrano la mia serietà, ma non posso assolutamente accettare dei rilievi che mi siano fatti in maniera offensiva».

b. b.

Palazzo dello Sport - Torino
SOLO PER OGGI
2 SPETTACOLI
ORE 16 e 21,15
HARLEM globe trotters
ECCEZIONALMENTE
con
Wilt Chamberlain
metri 2,16, il più grande cestista di tutti i tempi
CONTRO
Washington Generals
6 ATTRAZIONI TUTTE NUOVE
Prenot. biglietti: La Stampa, 529.113
Palazzo dello Sport: 237.915 - 210.163

I rivali dell'Inter le buscano

L'intramontabile Yashin in azione: è un episodio del match che ieri a Glasgow ha opposto la nazionali sovietica e scozzese. Ha vinto l'Urss per 3 a 0. Nella fila degli scozzesi giocavano sette calciatori del Celtic, la squadra che il 25 maggio si batterà a Lisbona con l'Inter nella partita di finalissima della Coppa dei Campioni (Tel. «Stampa Sera»)

Torino-Milan

Lavoro doppio per il "paron,,

Torino-Milan, in programma domenica prossima allo stadio, sarà il «derby del sesto posto», come lo ha definito Nereo Rocco. Granata e rossoneri sono settimi in classifica con 33 punti ciascuno. Si tratta di due squadre che finora hanno proceduto parallelamente in campionato. Rafforzate, dopo un girone di andata a corrente alternata, povero di soddisfazioni, stanno concludendo in bellezza la stagione. Ma se per il Torino l'attuale piazzamento, destinato ad essere migliorato, ha un qualche significato, per il Milan si tratta sempre di un bilancio negativo. La squadra che fra qualche settimana sarà affidata a Rocco, poteva aspirare a posizioni di immediato rincalzo alle prime e il sesto o il settimo posto è, per i suoi tifosi, una grossa delusione.

Al di là di queste considerazioni, l'incontro di domenica dovrebbe risultare interessante e divertente. Da una parte un Torino in forma, dall'altra due squadre di rango in netta ripresa che onorerà un «derby» proprio dinanzi al suo nuovo trainer che, nell'occasione però guiderà la compagine avversaria. Stranezze del calcio.

Pro i protagonisti probabilmente mancherà Cesare Maldini. Dei capitani rossoneri, durante l'allenamento di ieri, ha accusato il riacutizzarsi del vecchio stiramento inguinale ed è molto pessimista circa la possibilità di un recupero. «Che sfortuna! — ha esclamato Maldini — Sono quattro mesi che aspetto il momento di affrontare i russi ed ecco che proprio alla vigilia dell'accoppiamento, mi ritrovo in infermeria. Per me non è una partita come le altre. Non per spirito polemico, sia chiaro, ma puntando per ragioni sentimentali. Probabilmente dovrò vedermela in tribuna».

Rocco ed i sostituti non disperano in una guarigione «in extremis» del difensore, ma le probabilità sono minime. Pronto a sostituirlo c'è Cereser al quale verrebbe affidato il ruolo di «libero». Buone notizie invece per Combin, tornato in piena efficienza, e per Meroni il quale, pur avendo concluso l'allenamento di ieri claudicando, è sicuro di giocare.

SI ATTENDE L'ESITO DEI CONTROLLI MEDICI

Allarme per Gimondi

Ieri il bergamasco è rientrato sofferente da un lungo allenamento ed oggi si sottopone ad un accurato esame radiografico - Qualcosa non va: è un male fisico e un male morale?

Nostro servizio particolare

IMOLA, giovedì sera.

Quando, verso le 19,30 di ieri, Felice Gimondi è rientrato in albergo, aveva la faccia scura. Appariva stanco, quasi stravolto, come se avesse disputato una corsa. Luciano Pezzi, per la verità, aveva scelto un percorso difficile, con una puntata in toscano attraverso il Passo della Colla e il ritorno in Romagna dalla parte dei Giogli. Ma un allenamento è sempre un allenamento: non dovrebbe impegnare a tal punto un corridore da stramazzo. Perretti, il compagno di squadra che gli era stato al fianco durante i 165 chilometri, scuoteva la testa: «Ha faticato molto, è giù di morale; ma in effetti non deve proprio stare bene». Pezzi non c'era; si trovava in ospedale per una serie di controlli. Gimondi infilò la scala, si chiuse in camera con il massaggiatore, scese più tardi per il pranzo, sempre di umore cattivo. «Non posso dirvi nulla: dovrei ripetere che non mi sento bene, che ho sofferta la salita pur essendo soltanto in allenamento, che c'è qualcosa che non va. Aspetto con ansia gli esami clinici e le radiografie». Così disse e abbassò il capo sul piatto.

L'appuntamento con il professor Palà è stato rinviato alle 17 di oggi. Intanto, tenuto conto di aver faticato troppo, Gimondi ha annullato, d'accordo con Pezzi, l'allenamento odierno. Se tutto andrà bene, tornerà a pedalare domani su una distanza maggiore. La sola decisione presa è la rinuncia al circuito di Chieti programmato per domani.

La cosa più strana, in un corridore che veniva portato ad esempio di carattere forte e freddo, è la depressione nella quale è caduto. Il suo morale è proprio terra terra: si preoccupa di quel che pensano gli sportivi, in ogni suo discorso è l'ansia di sapere se ritroverà... che sia finito. E' proprio quest'ansia che, anche nelle ultime corse in Belgio e in Svizzera, lo ha portato a forzare il passo, quando avrebbe dovuto, invece, rimanere tranquillo. Persone molto vicine al campione ritengono che il suo male sia soltanto di natura morale: il resto si ridurrebbe ad un banale fatto influenzale curato male, facilmente eliminabile con le cure e con il caldo. Vedremo oggi se i responsi medici daranno ragione ai suoi amici. Secondo costoro, Gimondi non solo correrà il Giro d'Italia, ma non disertera nemmeno il Giro di Romagna di domenica.

Enzo Masi

Felice Gimondi

Sessanta concorrenti in pedana a Milano

Trofeo Nadi di scherma

Una sessantina di concorrenti in rappresentanza di 20 Società interverranno domenica a Milano al campionato nazionale assoluto di spada individuale valido quale per il Trofeo Nadi.

Detentore del titolo è il milanese Nicola, primatista lo scorso anno dinanzi ai torneri Granieri e Giuseppe Delfino. L'intramontabile olimpionico. Nella lotta al vertice dovrebbero inserirsi il bergamasco Albanese, l'ex triestino Paolucci ed il vercellese Cipriani, protagonisti assieme ai giovani Franzoscopi e Pavese della vittoriosa «Molié» di domenica passata contro i francesi.

Attesi alla prova anche l'azzurro locale Saccaro e gli altri schermitori Chiari, Alessio, Lajolo, Guaia, Grande.

CORSO
Dizionario del gioco del calcio

DILETTANTE — Chi gioca per diletto, senza compenso. Il contrario di professionista, che gioca per il compenso e senza riuscire a dilettare gli altri.

DISCESA — Azione collettiva d'attacco, la cui immagine si perde sulla notte dei tempi. E' possibile ammirarne ancora qualcuna solo dove la favoriscono le condizioni naturali di un terreno di gioco in pendenza.

DISCHETTO — Segnalazione circolare bianca, posta a undici metri dalla porta, che indica il punto da cui va tirato il calcio di rigore. Soggetta a prendere la muffa, va sovente rinfrescata.

DISCIPLINA — Credere, obbedire, calciare.
Coppa Disciplina: Riconoscimento, fino a qualche anno fa semiclandestino, con il quale si premia una squadra leale e corretta. Di probabile imminente abolizione.

DISTURBO — O *azione di disturbo*. Fallidio che si procura all'avversario quando si è già certi del risultato: un atto di sufficienza e di presunzione che può costar caro.

DOCCIA — Calda negli spogliatoi, fredda sul campo.

DOMENICA — Il giorno in cui decidiamo di andare allo stadio per l'ultima volta.

DOPING — Dall'inglese *to dope* (drogare) e *dope* (stupefacente). Uso di sostanze eccitanti adatte a migliorare il rendimento atletico ma capaci di provocare stracichi giudiziari e anche guasti, per essere in parallelo, del tutto stupefacenti. Vedi la voce antidoping.

DRIBBLING — Insostituibile vocabolo anglosassone, forse derivato dalla politica, per definire l'abilità che ha un giocatore di scartare l'avversario conservando, se non la propria incolumità, almeno il possesso della palla.

DROGA — Condimento della cucina dei calciatori: più piccante del *curry* e di non facile dosaggio.

DROGATO — Parola che i tifosi lanciano come insulto a un giocatore eccitato e falloso, senza accorgersi di recare probabilmente oltraggio alla verità.

DURO — Aggettivo che definisce un tipo di giocatore, di partita o di gioco: il centromediano è un duro (con significato anche di *furbo*), un incontro durissimo, praticare un gioco duro.
Gioco duro: è quello basato su contrasti forti ma puliti, intesi a risolvere la supremazia sul piano atletico. Differisce profondamente dal *gioco scorretto*, che ha invece i suoi stimoli nella slealtà e nella cattiveria. Ma gli arbitri non lo stanno.
Terreno duro: una fra le tante scuse.

DUE — Il numero che il terzino destro porta sulla schiena. Ma la folla non lo scandisce per chiamare lui: vuole soltanto invocare un secondo cui.

EFFETTO — Colpo di taglio impresso al pallone da chi vuole avere un alibi in caso di errore.

ELEGANZA — Qualità che i calciatori preferiscono ottenere nel guardaroba piuttosto che conseguire nel gioco.

(Continua)

Gli «Harlem» al Palasport

Mister Chamberlain è davvero un asso

Gli eccezionali "numeri" di uno dei più forti cestisti del mondo - Oggi altri due spettacoli, alle 16 ed alle 21,15

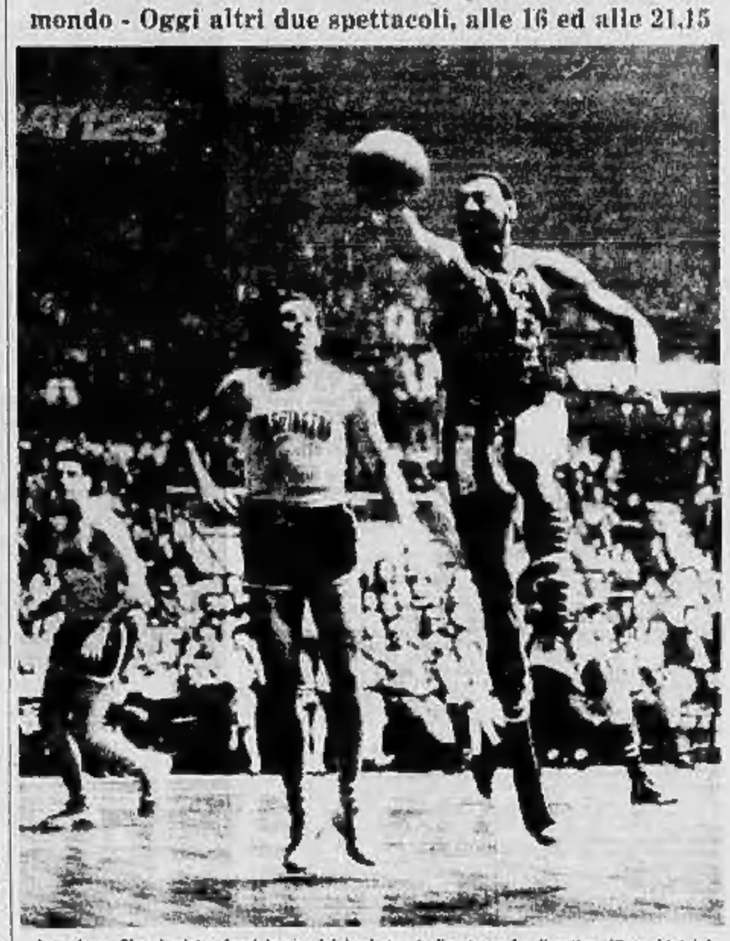

In azione Chamberlain, fuoriclasse del basket: si diverte e fa divertire (Foto Moisio)

Il successo non è mancato neanche ieri sera agli Harlem, al loro esordio al Palazzo dello sport torinese, ed è un successo che ininterrottamente da quarant'anni, ed in tutto il mondo, accetta questa formidabile squadra di esibizionisti.

Son tutti campioni gli Harlem, ma tutti e quasi, accompagnano al loro eccellente bagaglio, dei numeri da «spettacolo» per divertire anche di più la platea e specialmente chi di basket se ne intende ben poco. Funambolismo e correttezza, scenate divertenti «finte» inimitabili quanto è il bagaglio che ogni anno gli Harlem presentano al pubblico, e che il pubblico continua a gradire anche se lo spettacolo è difficile da rinnovarsi. Così, ieri sera ad esempio, gli spettatori erano oltre sei mila (per un incasso di circa sei milioni e mezzo) ed altrettanto numerosi erano stati la sera prima a Varese, e la precedenza a Milano ed a Bologna, prime tappe della loro *tournée* italiana.

Alla vista comica del ben conosciuto Lemon, alla eccezionale potenza fisica di Neal (un cestista con il cranio lucido alla Yul Brinner), gli organizzatori hanno aggiunto un numero d'eccezione, quel Wilt Chamberlain considerato uno dei migliori giocatori professionali del mondo, realizzatore formidabile, un tipo da quaranta punti di media nelle partite fra i «pro» americani.

Giganteggia di oltre due metri e sedici, e pesa 130 chili) con il volto incorniciato da una barbetta a pizzo, Wilt Chamberlain, è veramente quel campione che si dice, anche se la comprensibile stanchezza per i continui impegni gli fa smarrire qualche volta quella precisione di tiro che lo ha reso famoso. Il suo «colpo» più riuscito, quello che ha fatto ammutolire di stupore il pubblico non stato la «schiacciata» a canestro, un numero che solo i grandi campioni, corredati da un'aiutata taglia fisica, riescono a effettuare. Che salti poco o tanto, allo com'è, ha un'incidenza relativa, il fatto è che a braccio alzato elevandosi un po' raggiunge facilmente l'altezza del canestro (ad oltre tre metri) e vi deposita, o meglio ancora vi «schiaccia» il pallone.

Dopo due o tre colpi del genere dopo qualche altro spunto di indiscussa bravura, Chamberlain se ne è tornato in panchina e non ha più giocato. Anche solo quella decina di minuti hanno comunque costituito uno spettacolo affascinante anche per i più smaliziati tifosi del basket. Peccato solo che non sia durato più a lungo, anche se è evidente la diversità di gioco di stile fra gli Harlem e Chamberlain, poco portato, adesso, al funambolismo, ai numeri di equilibrio.

Dopo la sua uscita è cominciato lo «show» personale di Lemon, il consueto spettacolo di comicità e di bravura alle tre reso famoso lui, e gli Harlem Globetrotters. Ma qui, pur innestato su una base di perfetta tecnica cestistica è lo spettacolo che regna sovrano, non più lo sport.

Oggi, alle ore 16 ed alle 21,15, gli Harlem scenderanno le loro due ultime esibizioni contro gli allenatori del Washington Generals. Poi proseguiranno la loro *tournée* che li porterà in giro per l'Europa.

Paolo Patruno

Dopo il colpo di Stato

Una partita di calcio allo stadio di Atene

ATENE, giovedì sera.

Le squadre di calcio del Servette di Ginevra e del Panathinaikos di Atene hanno pareggiato 1-1 ieri sera nella prima partita di calcio svolgentesi in Grecia dopo il colpo di Stato. Circa 15 mila spettatori, fra cui il belgradese Stilianos Patacos, membro della giunta militare, hanno assistito all'incontro.

Tutte le manifestazioni sportive erano state sospese dalla giunta militare nei timori che in riunione di gruppi di tale potesse dar luogo ad incidenti.

ATTENZIONE! WOLMER
Via Saluertrand 68 ang. via Nicomede Bianchi
capolinea tram n. 2 e 4
CONTINUA CON SUCCESSO LA VENDITA ECCEZIONALE DI TENDAGGI DA NON STIRARE (TERITAL - DIOLEN - TERYLENE DRALON) IN DUE GRANDI STOCK
1° stock alt. cm. 210 e 300 - L. 1400 al metro
2° stock alt. cm. 210 e 300 - L. 1800 al metro
Approfittatene! Sono tendaggi
WOLMER

ANNUNCI ECONOMICI

1 COMPRA - VENDITA ALL. LOCALI e TERR. L. 200 p.p.

(Continua da pag. 11)

VACANZE nuove a Valtournenche (Valle d'Aosta), in grandiosa iniziativa immobiliare-sportiva: camere, studios, appartamenti da lire 2 milioni 500.000 vendonsi. Richiedetevi documentazione, Studio Furbatto, piazza Lagrange, Torino, tel. 544-566.

VENDESI corso Regina Margherita 184 alloggio signorile costruzione, salone, camera, cucina, autoclavemuto, lunghe rateazioni. Telefonare 330-310. O386

VENDESI od affittasi, corso Cosenza 52, magazzino di mq. 1000 circa luminoso, possibilità di riscaldamento. Rivolgersi cantiere F.lli Ciarlo, via Filadelfia 172.

VENDESI terreno di mq. 560 in Torracciia Loumarin. Tel. 784-017.

VENDO cambio con alloggetto di mezza cassetta zona Crocetta camera, cucina cerco giardino. Tel. 326-873.

VIA Clemente 2 (vendesi alloggetto 4 vani bagno termosifonato 3.000.000. **VIA** Cavallo 126 importante Società industriale vende ampi alloggi ottimamente rifiniti in palazzo di notevole prestigio. Prezzi particolarmente convenienti con finitura a richiesta. Occasione assoluta per l'acquirente. Visitate cantiere. Telefono 296-885.

VILLA settecentesca 15 camere grandissimo parco zona Francia vendo. Tel. 529-654. A47932

VILLETTA cintata angolare due alloggi lussuosi magnifica terrazza giardino tutte le comodità tranquilla in zampogna privata urge vendere Borgaretto, via Cesare Battisti.

VILLETTA collinare dintorni Salusso metri 300 dal paese adatta villeggiatura, libera subito, camere qualsiasi più autonomia, cantina, magazzini, terreno mq. 10.000 trattato, vendesi lire 5.000.000 più mutuo. Scrivere «Pubblicità Stampa 150 — Torino». D1023

VILLETTA in Ceresole d'Alba bellissima 4 vani servizi vendesi. Telefonare 351-449. 2001

VILLETTA nuova panoramica 35 km. Torino due camere tinello servizi garage 1400 mq. terreno vendo 6 milioni 500.000. Telef. 930-393.

ZONA Rivoli vendo lotti terreno. Telefonare 351-222 1001

2.000.000 ad 1-2 anni. Indipendente servizi casa nuova vendo Castagno. Tel. 502-386. O783

2-3-4 CAMERE PIU' SERVIZI POTETE ACQUISTARE ZONA ITALIA 61 IN QUARTIERE ORGANIZZATO. VISTA COLLINA. MINIMA QUOTA CONTANTI, MUTUI LUNGO TERMINE. RATA MENSILE PARI AFFITTO. UFFICIO VENDITE MONCALLERI, CORSO TRIESTE 75, TELEFONO 564-997, APERTO ANCHE FESTIVI. O856

2 RICHIESTE AFFITTO ALL. LOCALI e TERR. L. 200 p.p.

A.A.A. ABBIOGNA alloggio centralissimo piccolo, ottimi referenziatissimi. Telefoni 768-880, 538-539. O991

A Pino cercasi in affitto villetta o appartamento 6 stanze più servizi. Telefonare ore ufficio 235-712.

AFFITTEREBBERO referenziati 1-2 camere possibilmente con servizi. Telefonare 544-461. O883

AFFITTERei villetta o pianterreno con giardino privato 5 camere collinare o precollinare vicinanze Torino. Telefonare 80-405 ore ufficio.

ALTAMENTE referenziato cerca alloggio tre camere salone doppi servizi in bella casa zona Francia. Telefonare 750-305. A46855

AMMOBILIATO pied-à-terre indipendente cercasi serietà, riservatezza. Telefonare 650-903. O884

CERCANSI in affitto due alloggi stesso piano alto complessivo 5-7 camere doppi servizi zona Francia Crocetta. Telefonare 725-537 mattino.

CERCO due camere tinello servizi giugno luglio. Telefonare 592-106 ore 14-18. 1001

CERCO locale officina fabbro mq. 150 zona Mirafiori S. Paolo. Telefonare 642-896. 1001

CONIUGI impiegati piemontesi referenziatissimi, cercano alloggio. Telefonare 768-800 comm. Martinat.

CONIUGI soli affitterebbero appartamento 150 mq. circa, casa veramente signorile zona Crocetta, precollinare. Telefonare 539-662 ore ufficio.

CONIUGI stranieri cercano piccolo appartamento o pied-à-terre vuoto o ammobiliato mezza collina. Telefonare 57-62 ini. 381.

PROSSIMI sposi impiegati statali affitterebbero camera tinello servizi. Telefonare 291-264. A48187

REFERENZIATI cercano casetta due alloggi due camere tinello servizi terreno dintorno qualunque zona Torino. Telefonare 278-217 ore pasti.

SPOSI cercano camera tinello servizi zona corso Francia. Telefonare 759-407. A48339

3 OFFERTE AFFITTO ALL. LOCALI e TERR. L. 200 p.p.

A. ABBIAMO alloggi diverse dimensioni, nuovo stabile semicentrale. Telefonare 751-826. O456

A. ABBIAMO alloggi 18.000, 20.000, 30.000, 40.000. Secchi 14, telefono 538-539. O329

A. AFFITTIAMO alloggi 18.000, 21 mila, 30.000 medissime case. Telefono 686-755. O474

A. AFFITTIAMO alloggi 2-3-4 camere, servizi, zona semicentrale. Telefonare 745-720. O939

A. AFFITTASI ammobiliato indipendente uso pied-à-terre. Tel. 769-800.

A 25 km. da Torino, richiamo stabilimenti Lancia Chivasso e autostrade Torino, Milano, Ivrea, affittasi locale mq. 440 con seminterrato ufficio area, servizi, uffici, ampio cortile, annessa abitazione, adatto qualsiasi attività. Telef. 853-765.

ABBIAMO 1-2-3 camere servizi, Arsenale 42, telefonare 546-439.

AFFITTASI locali industriali mq. 400 con uffici, impianto luce-forza con eventuale cabina elettrica, cortile mq. 250 indipendente, doppio ingresso carraio, impianto riscaldamento. Telefonare 784-304.

AFFITTASI alloggetto 4 pressimi sposi camera tinello servizi. Telefonare 366-995. A33281

AFFITTASI alloggio uso ufficio piazza Adriano. Tel. 774-551.

AFFITTASI convenientemente capannoni piccoli, grandi per ogni attività. Tecnimmobili, 512-562. O130

AFFITTASI locali industriali mq. 500 via Cirenaica 16, possibilità alloggio custode ottici. Telef. 796-459.

AFFITTASI magazzino laboratorio zona Vanchiglietta mq. 200, 60.000 mensili. Telefonare 82-973.

AFFITTASI signorile alloggio 2 letto, ampio salone, soggiorno, cucina, grande terrazzo doppi ingressi, doppi servizi Aeronautica zona Paradiso. Tel. 779-184.

AFFITTASI officina mq. 50 fino 300, laboratorio deposito 25.900. Telefonare 328-487. O500

AFFITTASI pareggi Stradale alloggio prima piano 5 vani mq. 126 adatto laboratorio artigiano, uffici, rappresentanze. Telef. 540-502.

AFFITTASI signorile 3 camere tinello servizi, ampio balcone su giardino Aeronautica zona Paradiso. Telefono 279-937. O292

AFFITTASI uso ufficio in moderno stabile signorile centralissimo appartamento sei vani, metri quadri 125. Telefonare 543-391 ore ufficio.

AFFITTO quinta centrale con servizi interni. Tel. 80-003.

AFFITTO locale seminterrato mq. 300, passaggio carraio, zona Francia. Tel. 831-946. O942

APPARTAMENTINO signorilmente ammobiliato affitto anche pied-à-terre. Telefonare 538-605.

AUTOTRASLOCHI accuratissimi, tutta Italia, moderni autofurgoni, garanzia concorrenza. Telefonare 660-360 (Ditta Serra). 07

AUTOTRASLOCHI accurati lunghi imballi, personale specializzato. Telefonare 633-521 ditta Quarello.

AUTOTRASLOCHI accuratissimi, autofurgoni imballi, garanzia, concorrenza, interpellateci. Telefonando 66-492 (Ditta Casella). O619

AUTOTRASLOCHI accuratissimi lunghi imballi deposito mobili garanzia. Telefonare 869-200 Valsenio.

AUTOTRASLOCHI accuratissimi, serietà, garanzia, concorrenza, interpellateci. Tel. 633-072 ditta Mezzer.

AUTOTRASLOCHI curatissimi smontaggio montaggio mobili lampadari pensili ditta Grasso. Tel. 669-664.

AUTOTRASLOCHI ditta Delsole, personale specializzato, massima garanzia, interpellateci, Tel. 878-923.

AUTOTRASLOCHI garanzia 5000 per camera furgoni imballi. Telefonare 657-051 Machella. A42178

AUTOTRASLOCHI Moltura, Torino-Italia-Estero, settimanalmente Puglia, Calabria, Sicilia. Magazzinaggio-imballi, vagoni ferroviari. Telef. 583-357

AUTOTRASLOCHI Torino 4000 per camera furgoni imballi, garanzia. Telefonare 535-652. 1001

AUTOTRASLOCHI 4000 camera personale specializzato lavori parietali, restauri. Telef. 273-617.

AUTOTRASLOCHI 3000 camera autofurgoni moderni lavori garantiti, massima cura. Telef. 262-303.

CHIERI, affittasi alloggio centrale 5 camere doppi servizi. Tel. 651-527.

IN Avigliana nuova villetta sul lago affittasi piccolo alloggio 2 camere e servizi singolarissima e ammobiliata, ammobiliato oppure vuota. Tel. 93-234.

IN periferia affitto locale rustico con 2 fienili uso magazzino o officina. Tel 860-475.

LOCALE luminosa 120 mt. termoforza, affittasi. Borgo San Pietro, Telefonare 867-196. 2001

LOCALE zona Barca mq. 100, affittasi uso magazzino laboratorio. Telefonare 281-345. 2001

MAGAZZINO via Massena angolo Montevecchio semiinterrato mq. 500 circa con ingresso carrato e sovrastante deposito mq. 50 circa affittasi 1-8-'67. Rivolgersi portineria, via Montevecchio 15 o telef. 542-973.

MIRAFIORI affittiamo laboratorio 150 mq. forza ufficio. Tel. 342-096 ore ufficio. 2001

NEGOZI magazzini nuova costruzione direttamente affittiamo, agevolazioni. Via Sagarini 14, telefono 271-999.

NEGOZIO due vetrine adatto bar commestibili rappresentanze con deposito Monculieri S. Pietro, affittasi. Telefonare 393-382. 1001

NUOVO locale mq. quadrati 750 circa a due piani corso semicentrale passaggio carrato affittasi. Tel. 884-357, 892-873. A44152

PIED-A-TERRE vuoto, due camere, servizi, S. Paolo. Telef. 538-939.

UFFICIO centralissimo 100 mq. affittasi. Telefonare 510-630.

VIA Roma, cinque camere, cucina, doppi servizi, abitazione, ufficio. Telefonare 546-439. 0958

1 LOCALI PER VILLEGG. L. 200 per parola

LOANO alloggio vicino mare 5 letti affitto maggio 35.000. Verrotta, Aurelia 285. 2001

140 km. quasi tutti in autostrada. Vi portano alla Pineta di Arenzano; una casa al mare nel più moderno ed attrezzato centro per il Vostro riposo di fine settimana e per le vacanze. Spiagge, golf, piscina, ippica, tennis. Una casa che potrete godere almeno 150 giorni all'anno. Appartamenti e terreni a prezzi di realizzo con mutui e facilitazioni di pagamento. Per informazioni: Società Comodis, Arenzano Pineta, telefono 917-575. 22203

1 ALBERGHI E STAZIONI CLIMATICHE L. 200 p.p.

ALBISOLA Capo: Hotel Eucalipto, Tel. 41-841. Modernissimo vicino spiaggia, ottima cucina, giardino, parcheggio. Riduzioni giugno-settembre.

BELLARIA: Albergo Belvedere, completamente ristrutturato, anche camere servizi privati, balconi, parco, bassa 1500-1800 complessive.

BELLARIA: Albergo Orchidea, telefono 46-157, vicinissimo mare, completamente ristrutturato, giardino ombreggiato, parcheggio, prezzi modici.

BELLARIA: Albergo Rubicone, telefono 44-530, vicinissimo mare, ogni confort, interpellateci per le vostre vacanze estive. 23282

BELLARIA: Pensione Millelucci, vicino mare, autoparco, prezzi modici, gestione propria, interpellateci.

GABICCE Mare: Hotel Admiral, telefono 61-318, moderna, 100 letti, ottima posizione tranquilla, camere servizi, doccia, autoparco, prezzi convenientissimi. 23223

IGEAMARINA: Hotel Arizona, sul mare, telefono 44-207, modernissimo, servizi medici. 23121

IGEAMARINA Riviera: Pensione Acquamarina, telefono 44-344, parcheggio, prezzi convenientissimi, interpellateci. 23223

LOANO, Pensione Claudia, sul mare, maggio 2000, tranquilla, centrale, confort. Telefono 69-853.

LOANO: Pensione Villa Iris, grande giardino. Prenotazioni primaverili. Telefonare 257-341 Torino.

LOANO: Villa Rory, telefono 60-965, prezzi modici, cucina casalinga, interpellateci. 23419

PIETRALIGURE: Soggiorno Mary, Telefono 67-557, fronte mare, cucina casalinga. Interpellateci. 23283

POCHI minuti dal mare ottimo trattamento giugno 1400, luglio 1900. Telefonare 36-400, Pensione Astesto, S. Salvatore, Chiavari. A183

RICCIONE: Hotel Attilio, costruzione 1967, 20 metri dal mare. Camere con doccia-bagno, 2 ascensori, autoparco. Direzione Gaddi.

RICCIONE: Pensione Brenna, telefono 42-093, vicino mare, ambiente familiare, giugno settembre 1600.

RIMINI Bellariva: Pensione Prato, vicino mare, bassa stagione 1400 complessive. 23321

RIMINI: Villa Rory, telefono 60-965, prezzi modici, cucina casalinga, interpellateci. 23419

RIMINI Marebello: Hotel K 2 a Pucciale, fronte mare, ottimo trattamento. Interpellateci. 23223

RIMINI Miramare: Albergo Promenade, telefono 36-300, bassa 1600-1800, alta 2500-2700 complessive, interpellateci. 23221

RIMINI: Pensione Acciarp, via Nicolini, telefono 27-448, prezzi convenienti, interpellateci. 23223

RIMINI: Pensione Alabama, sulla spiaggia, confort, anche camere doccia, ascensore, terrazza, autoparco, prezzi convenienti bassa stagione.

RIMINI: Pensione Azzurra (zona Tripoli) sul mare, ambiente campagnolo, bassa stagione 1300, luglio 1700, agosto 2100. 23452

RIMINI: Pensione Belsoggiorno, maggio, giugno, settembre 1700 tutto compreso. 22819

RIMINI: Pensione Deposti, via Giusti, bassa 1400, luglio 1900, interpellateci. 23223

RIMINI: Pensione Fiorella, gestione propria, confortevole, bassa stagione 1500, 1600 complessive.

RIMINI: Pensione Luisa, vicino mare, maggio 1400, giugno, settembre 1500, luglio, agosto interpellateci.

RIMINI: Pensione Moroni, Imperia, 29, telefono 30-870, famigliare, tranquilla, giardino, autoparco, prezzi convenientissimi. 23432

RIMINI: Pensione Sabrina, maggio, giugno, settembre 1700 tutto compreso. 22819

RIMINI: Pensione Villavara, familiare, autoparco, giardino, ombreggiare, giugno 1800 complessive, Torbido, telefono 884-483. A31099

RIMINI Riviera: Pensione Marilena, telefono 28-533, vicinissima mare, bassa 1400-1500-1700 complessive, alta interpellateci. 23283

RIMINI: Villa Mara, vicinissima mare, trattamento ottimo, maggio 1100, giugno, settembre 1250, alta interpellateci. 23262

VARAZZE: Hotel Derby, tel. 97-870, centrale, signorile, prezzi convenienti due stagioni complete. 23432

VARAZZE: Hotel Royal, via Cavour, 97-641, vista mare, pensione 2500, con bagno 3000 complessive.

VARAZZE: Pensione Mariuccia, 97-324, conveniente, giardino, ottimo trattamento, prezzi modici.

VARAZZE: Piccolo Hotel tel. 96-327 camere doccia 2200, bagno 2400.

VARAZZE: Soggiorno familiare ottimo trattamento per bambini. Telefonare Torino 235-263.

VENTIMIGLIA: pensione «Pensione al Mare», maggio-giugno 2300, luglio 3000, agosto 3200. Spiaggia propria.

VISERBA: Albergo Daniela, sul mare, telefono 38-229, modernissimo, prezzi modici. 23321

VISERBA: Albergo Lido, sulla spiaggia, camere terrazza vista mare, giugno 1500, luglio 2500, tel. 38-070.

VISERBA: Pensione Ala, tel. 38-331, vicinissima mare, bassa 1700 complessive. 23121

VISERBA: Pensione Deluigi, telefono 38-308, vicinissima mare, bassa 1700 interpellateci. 23386

VISERBELLA: Piccolo Hotel Aspria, vicinissima mare, modernissimo, bassa stagione 1600 complessive.

11 CAMERE MOBIL. PENS. L. 200 per parola

AFFITTASI ammobiliata a signorina una cucina contesa 12.000. Telefonare 767-709. A46374

CAMERE ammobiliate centralissima fermo bagno, zona Nizza, Marconi. Tel. 857-656. A46210

CASA privata affittasi camera ammobiliata impiegato stabile referenziato. Telefonare 299-138. A47666

CONIUGI fittacamere a distinto unico stabile camere confortis. Telefonare 510-161. A47744

SIGNORA offre ammobiliata a persona seriissima. Telefonare 519-671.

12 DOMANDE IMPIEGO L. 50 per parola

A.A. MAESTRO referenziatissimo pluriannuale esperienza studio notarile cerca miglioramento offresi per buon impiego Telefonare dalle 13 alle 14 al 555-783. A46223

AIUTO contabile cinquantenne pratica ventennale, lavori ufficio contatti clienti fornitori offresi anche magazziniere cassiera anche mezza giornata. Telef. 681-446.

AIUTO contabile, paghe e contributi operatrice Abaci, signorina, offresi Telef. 259-977, A46249

ARREDATORE tecnico propellista lunga esperienza capo fabbrica offresi. Scrivere «Pubblicità Stampa 1481 — Torino». A47985

ASSISTENTE edile muratore cerca impiego. Telef. 234-273 ore pasti.

COMMESSA bella presenza 20enne pratica pasticceria offresi. Telefonare 293-921. A46026

COMPUTISTA 24enne, esperienza pluriannuale lavori ufficio, millesimi, ecc. offresi. Telefonare 353-380.

DATTILOGRAFA ventenne, pratica lavori ufficio offresi sede ditta. Telefono 737-825. A46348

DATTILOGRAFA, ventenne, 3a impiego, referenziata, offresi. Telefonare 511-786. A47869

DATTILOGRAFA 24enne studi classici, offresi prima impiego massimi guadagno. Tel. 535-920.

DATTILOGRAFA 25enne pratica lavori ufficio offresi ditta. Telefonare 231-246. A46436

DATTILOGRAFA 2a impiego libera subito offresi. Telefonare 489-931.

DICIANNOVENNE bella presenza, attiva, volonterosa, vari diplomi, offresi. Scrivere: «Pubblicità Stampa 9322 — Torino».

DICIANNOVENNE 2a impiego pratica lavori ufficio e dattilografia. Telefonare 369-754. 1001

DICIOTTENNE secondo impiego diplomato contabile computer pratica ragioneria assicurativo offresi. Tel. 734-798.

DIPLOMATO, quinquennale esperienza programmazione, pianificazione stampaggio lamiere, miglioramento offresi. Scrivere: «Pubblicità Stampa 1494 — Torino». A48311

DIRETTORE commerciale 44enne, ventennale esperienza organizzazione vendita ed amministrazione, esaminerebbe serie proposte medie-grande industria, disposto eventualmente trasferirsi ed assumere completa responsabilità aziendale. Telefonare 362-987

DISEGNATORE meccanico offresi ore serali. Telefono 669-085.

DISEGNATORE progettista meccanica generale, elettrodomestici, attrezzature ed eventuale capo officina tratterebbe con serie Ditte. Scrivere: «Pubblicità Stampa 1375 — Torino».

DISEGNATORE progettista 33enne pratico lavori automatici e condizione officina costruzioni meccaniche precisione esaminerebbe serie offerte scopo miglioramento. Scrivere: «Pubblicità Stampa 1495 — Torino».

DISTINTA signora ultraquarantenne offresi dama compagnia o assistenza bambini anche submarinati. Scrivere «Pubblicità Stampa 9320 — Torino». A48191

GEOMETRA 24enne, militesolto, sito proprio, impiegherebbesi industria sui Imprese. Tel. 512-571 - 785-688.

ESPERTO compra-vendita immobiliare esaminerebbe serie offerte impiego da organizzazione analoga o da impresa costruttrice, serietà, capacità, garanzia, referenze. Scrivere: «Pubblicità Stampa 252 — Torino».

ESTETISTA, referenziata massima serietà offresi istituto profumeria. Telef. 299-650. A48078

EX radiotecnico case importanti offresi. Tel. 579-984. A48194

GEOMETRA decennale esperienza cantieri et rilievi esaminerebbe serie proposte lavori estero preferibilmente Egitto, Africa Orientale. Scrivere: «Pubblicità Stampa 1370 — Torino».

GEOMETRA 27enne quadriennale esperienza studio tecnico impiegherebbesi. Scrivere Alessi, Martinetto 18, Torino. A48820

GEOMETRA 26anno militesolto 8 anni esperienza disegni c. a., opere edili, catasto, valutazioni serie proposte importanti ditte. Scrivere: «Pubblicità Stampa 160 — Torino». 23365

GEOMETRA 29enne esistente, capo cantiere, lunga pratica, referenziato, occuperebbesi serie impresa edile. Telefonare ore pasti 745-344.

GEOMETRA 31enne distretto pratica offresi. Telefonare 542-309.

GIOVANE laureato giurisprudenza impiegherebbesi presso ufficio commerciale. Scrivere: «Pubblicità Stampa 9359 — Torino».

GIOVANE ventitrenne esperienza ufficio acquisti e vendita offresi. Scrivere: «Pubblicità Stampa 9304 — Torino». A48059

IMPIEGATA 23enne esperienza quinquennale tutti lavori ufficio, aiuto contabile-operatrice Audit occuperebbesi serio stilla. Tel. 852-553 ore pasti. A47778

IMPIEGATA 38anni pratica lavori ufficio impiegherebbesi mezza giornata. Telefonare 790-343.

IMPIEGATO 44enne pratico contabilità meccanico referenziato offresi. Telefonare 684-823. A48793

LOCATO offresi ore libere per eseguire contabilità at corrispondenza, esperienza, mille pretese. Scrivere: «Pubblicità Stampa 1521 — Torino».

MAGAZZINIERE, esperto, carico scarico, giacenze, inventari, esperienza pluriannuale offrirebbesi adeguamente. Tel. 286-425, A48173

MILITESOLTO 31anne, segretario d'azienda offresi qualunque impiego stabile. Telef. 668-080.

NEO-ragioniere militesolto patentato referenziato impiegherebbesi. Telefonare 722-471. A46047

OFFRESI interprete trilingue telefonista. Telefonare 361-950 mattino.

OFFRESI ventenne pratica lavori ufficio stenodattilo telefonista esperienza triennale agenzia viaggi biglietteria ferroviaria. Tel. 361-099 mattino. A48091

PERITO elettrotecnico 29enne pluriennale esperienza presso grande industria, offresi a importante Ditta scopo miglioramento, con preferenza per incarichi di assistenza tecnica clienti. Scrivere: «Pubblicità Stampa 9309 — Torino».

PRATICA ventennale tutti lavori ufficio, ragazza stenografia e lingue, capacità lavoro autonomo, versatile, facile adeguio, massima serietà e referenze, qualche 35enne, bella presenza, libera fra un mese, esaminerebbe serie proposte impiego. Scrivere: «Pubblicità Stampa 200 — Torino».

QUARANTENNE referenziata contabile corrispondente esperta lavori ufficio attiva capace lavoro autonomo esperienza ventennale offresi serie ditta. Scrivere: «Pubblicità Stampa 1481 — Torino».

RAGIONIERA, stenodattilografa, ventenne, primo impiego, offresi. Telefonare 243-095. A48322

RAGIONIERA 21enne libera subito, accuperebbesi presso serie ditte. Tel. 543-692. A48350

RAGIONIERA 23enne pratica lavori ufficio esperienza biennale, impiegherebbesi scopo miglioramento. Telefonare 210.648. A48354

RAGIONIERA 24enne, pratica lavori ufficio, conteggi, previdenziali, elaborati statistici, offresi per miglioramento. Telefonare 371-325 ore 18.30 in sol. A48142

RAGIONIERE libero subito cerca impiego presso serie ditte militesolto patentato, referenziato. Scrivere: «Pubblicità Stampa 1487 — Torino».

RAGIONIERE lunga esperienza completa amministrazione aziendale, contabilità generale, personale, bilanci, contatti banche et clientela, conoscenza costi standard. Referenziato offresi livello adeguato. Tel. 858-050.

RAGIONIERE trentaquattrenne, decennale esperienza costi, tempi produzione, amministrazione piccola azienda occuperebbesi adeguatamente. Scrivere: «Pubblicità Stampa 8305 — Torino». A48105

RAGIONIERE ventisinquenne militesolto 2° impiego pratica contabilità corrispondenza, dattilografia, conoscenza inglese, francese, offresi. Telefonare pomeriggio 320-724.

RAGIONIERE ventottenne responsabile ufficio forestieri industria dolciaria Torinese offresi scopo miglioramento. Telefonare 634-829.

SEDICENNE prima perito, disposto qualsiasi lavoro, offresi mezza giornata. Tel 322-719.

SEDICENNE stenodattilografa H impiego offresi subito presso ditte serie. Telefonare 230-456. 2001

SESSANTENNE, licenza tecnica, pratico contabilità, commercio, magazzino, occuperebbesi subito. Telefonare 761-117. A47882

SIGNORA 37 anni pratica lavori ufficio offresi anche solo mezza giornata. Tel. 561-320. A48056

SIGNORINA ventiduenne, pratica quinquennale contabilità e tutti lavori ufficio, libera subito, impiegherebbesi. Tel. 364-981.

SIGNORINA diciottenne diplomata dattilografa referenziata occuperebbesi. Zeppa, via Soana 31.

SIGNORINA pratica carico scarico magazzino, spedizioni fatturazione offresi. Telefonare 259-977.

SIGNORINA ultraventenne pratica dattilografia computer paghe e contributi offresi come impiegata contabile commessa. Telefonare 286-575.

SIGNORINA ventiduenne buona educazione ed istruzione amante bimbi esaminerebbe proposte presso seria famiglia. Telefonare 259-977.

SIGNORINA 40anne, ottima famiglia, giovanile presenza, moralità, cultura studi magistrali, offresi stabilmente distinta, seria famiglia, mansioni istitutrice, vice-madre, assistenza post-scolastica, uno, due bambini. Disposta trasferirsi. Eventuali referenze. Scrivere: «Pubblicità Stampa 1512 — Torino».

INGEGNERE industria metalmeccanica torinese cerca progettisti disposti eseguire lavoro domicilio. Scrivere: «Pubblicità Stampa 1503 — Torino». A49105

**IMPORTANTE INDUSTRIA MECCANICA CERCA ESPERTISSIMA MAX 25ENNE PRATICA LAVORI IMPORT-EXPORT. SCRIVERE: «PUBBLICITA' STAMPA 9278 — TORINO». A47711

IMPORTANTE industria metallurgica assume giovani periti chimici e meccanici militesolti. Scrivere: «Pubblicità Stampa 1533 — Torino».

IMPORTANTE profumeria cerca commesse solo se pratica e referenziate. Scrivere: «Pubblicità Stampa 9330 — Torino». A48467

INDUSTRIA ricerca valore stenodattilo da adibire ufficio contabilità. Presentarsi Cumiana 14, Caselle Vica. 2001

RESPONSABILE, di provata esperienza, esperto spedizioni e magazzino grezzi, finiti, contabilità carico e scarico conduzione personale, ricerca industrie meccaniche in Canavese Vica. Scrivere dettagliando: «Pubblicità Stampa 177 — Torino».

SIGNORINE-signore bella presenza 22-32enni attitudini pubbliche per lavoro dinamico specifico possibilmente conoscenza inglese, retribuzione ottima. Telefonare 772-494.

SOCIETA' assume stenodattilografa 17-18enne. Telefonare 832-525.

SOCIETA' internazionale cerca interpretatrici provata capacità per attività non legata a vendita. Presentarsi domani Alpe Italia, via Galileo Ferraris 123, Torino, ore 10-12 e 14-16. 23390

STUDIO legale assume attrice impiegata meccanici-sedicenne. Manoscritture indicando pratiche. Scrivere: «Pubblicità Stampa 176 — Torino».

TECNICO industriale cerasco vendita-re cercasi per visite clientela. Telefonare 753-903. A47484

STENODATTILOGRAFA 19enne offresi. Telef. 210-894.

STENODATTILOGRAFA 26enne pratica ufficio occuperebbesi serie ditte. Tel. 293-779. A48050

TECNICO laureando pratica inglese e spagnolo offresi subito. Tel. 257-942. A48169

TORINESE quarantaseienne, pratica ogni lavoro ufficio, trattamento clienti, territori, capace conduzione autonoma ufficio cercasi azienda cerca impiego adeguata anche mezza giornata. Pregasi telefonare 996-394.

VENTENNE, qualifica segretario dattilografo offresi prima impiego, preferibilmente presso azienda. Scrivere: «Pubblicità Stampa 1482 — Torino». A47927

VENTICINQUENNE libero bilingue camerlere privato o barista trattenimenti ovunque, passaporto offresi. Telefonare 820-675. A48233

VENTICINQUENNE steno-dattilo pratica lavori ufficio offresi. Telefonare 275-594. A48028

VENTIDUENNE, pratica paghe contributi, offresi ditta seria. Telefonare 635-605. A47994

VENTIQUATTRENNE IV ragioneria subito impiegherebbesi presso ufficio oppure seria Ditta. Telef. 279-883 mattino 9-13. A48755

VENTINOVENNE, esperto trattazione clienti, conto, referenziato, autoveicoli, offresi scopo miglioramento. Scrivere: «Pubblicità Stampa 9359 — Torino». A48953

VENTISETTENNE, ultra decennale esperienza, corrispondente, stenodattilografa veramente pratica lavori ufficio, referenziatissima offresi adeguatamente. Telefonare 236-307.

VENTUNENNE 2° impiego volenterosa occuperebbesi subito anche mezza giornata. Telef. 594-967.

2 OFFERTE IMPIEGO L. 200 per parola

A.A.A.A. Il assumono collaboratori anche liberi a turno. Periodo iniziale retribuito con guadagno garantito. Per informazioni rivolgersi custode Largo Turati 40 angolo corso Dante.

A.A.A. ASSUMIAMO embotesti per facile lavoro organizzato 75.000 mensili. Principi d'Acaia 40.

A.A.A. CERCASI elemento libero ore pomeridiane, via Garibaldi 59 piano rialzo. O824

A' Società Americana organo signorine, signorine per relazioni commerciali. Bella presenza. 250.000 mensili. Telefonare 88-021 Alessandria. Oppure scrivere a Dott. Rossi, via Cialio 11, Alessandria.

AGENZIA pratiche auto cerca signorina esperta vetture. Tel. 531-367 ore ufficio.

APPRENDISTA contabile pratica Audit cerca contessionaria auto. Presentarsi via Vigone 44. O114

ASSUMIAMO abile volenterosa dattilografia pratica lavori ufficio. Presentarsi ore 9. Vega, via M. Cristina 6. A48031

ASSUMIAMO per attività previdenziale ambosessi liberi o pensionati occupati, residenti Torino, cultura media. Presentarsi giovedì 11 c. m. ore 16-18, via Avogadro 6, 1° piano.

ASSUMONSI impiegati 60.000 mensili fissi. Presentarsi via Bertola 29.

CANTANTI cercansi voci nuove per incisioni discografiche canzoni Festival Sanremo, ottimo guadagno. Scrivere Canzissimo, Sanremo/P.

CANTARAMA cerca nuovi cantanti per incidere dischi. Scrivere subito a: Canzarama, Sanremo 14.

CASA di spedizioni assume impiegato pratico ufficio spedizioni veloce dattilografia. Scrivere: «Pubblicità Stampa 9299 — Torino».

**CERCASI DISEGNATORE PROGETTISTA ESPERTO COSTRUZIONE MACCHINE PER EDILIZIA. SCRIVERE: «PUBBLICITA' STAMPA 168 — TORINO». 2001

CERCASI signorina bella presenza dattilografia patentata disposta viaggiare. Autosalone Sirmione 138. O137

CONSULEDILE assume incaricato per uffici vendita cantieri, ottima possibilità. Presentarsi corso Francia 2 bis ore 19-20. O984

DISEGNATORE, disegnatrice giovane disegno grafico pubblicitario cerca. Telef. 675-859. 2001

DISEGNATORI particolaristi e aiuto particolaristi esperti nel disegno carrozzeria cercansi da importante ditta. Scrivere: «Pubblicità Stampa 1513 — Torino». A48424

DITTA pubblicità periferia cerca giovane diplomato/a. Telef. 694-238.

**GRANDE INDUSTRIA METALMECCANICA ASSUME ANCHE STENODATTILOGRAFA PER SEGRETERIA DIREZIONE, ESPERTISSIMA BILINGUE IN PARTICOLARE TEDESCO. SCRIVERE INDICANDO ETA', POSTI OCCUPATI, REFERENZE, PRETESE: «PUBBLICITA' STAMPA 9279 — TORINO». A47736

IMPORTANTE azienda meccanica cerca, presentatrice preferibilmente diplomata con esperienza pluriennale analisi tempi metodi costruzione attrezzature ed macchinario. Scrivere: «Pubblicità Stampa 1512 — Torino».

IMPORTANTE industria metalmeccanica torinese cerca progettisti disposti eseguire lavoro domicilio. Scrivere: «Pubblicità Stampa 1503 — Torino». A49105

**IMPORTANTE. INDUSTRIA MECCANICA CERCA ESPERTISSIMA MAX 25ENNE PRATICA LAVORI IMPORT-EXPORT. SCRIVERE: «PUBBLICITA' STAMPA 9278 — TORINO». A47711

IMPORTANTE industria metallurgica assume giovani periti chimici e meccanici militesolti. Scrivere: «Pubblicità Stampa 1533 — Torino».

IMPORTANTE profumeria cerca commesse solo se pratica e referenziate. Scrivere: «Pubblicità Stampa 9330 — Torino». A48467

INDUSTRIA ricerca valore stenodattilo da adibire ufficio contabilità. Presentarsi Cumiana 14, Caselle Vica. 2001

RESPONSABILE, di provata esperienza, esperto spedizioni e magazzino grezzi, finiti, contabilità carico e scarico conduzione personale, ricerca industrie meccaniche in Canavese Vica. Scrivere dettagliando: «Pubblicità Stampa 177 — Torino».

SIGNORINE-signore bella presenza 22-32enni attitudini pubbliche per lavoro dinamico specifico possibilmente conoscenza inglese, retribuzione ottima. Telefonare 772-494.

SOCIETA' assume stenodattilografa 17-18enne. Telefonare 832-525.

SOCIETA' internazionale cerca interpretatrici provata capacità per attività non legata a vendita. Presentarsi domani Alpe Italia, via Galileo Ferraris 123, Torino, ore 10-12 e 14-16. 23390

STUDIO legale assume attrice impiegata meccanici-sedicenne. Manoscritture indicando pratiche. Scrivere: «Pubblicità Stampa 176 — Torino».

TECNICO industriale cerasco vendita-re cercasi per visite clientela. Telefonare 753-903. A47484

(Continua a pag. 14)

SCALA D'ORO RHODIATOCE prodotto di qualità

questo è il marchio
che la Rhodiatoce concede solo alla produzione
che risulta tre volte controllata: nel filato, nelle finiture, nella confezione

e questo è l'impermeabile

in caso di pioggia...

tirate qui!
E troverete il vostro TERITUONO l'impermeabile sempre a portata di mano.

TERITUONO è leggero, tiene poco spazio e si sistema ovunque.
Lascia traspirare la pelle.
Non si gualcisce e non si stropiccia, perché è in TERITAL-cotone.
Non lascia passare goccia perché è resinato.
E non si macchia, perché è trattato Scotchgard®

TERITUONO®

porta la garanzia di questo tessuto

ULTIME NOTIZIE

Le quotazioni nelle Borse

Mercato fiacco con modeste variazioni

A TORINO

VALORI DI STATO

Rendita 3,5%	101 30	101 05	C.I. Soc. 5%	95 —	95 —	Lanerossi 5,50% ex	90 50	90 50
» 5,50%	103 20	103 05	» 5,50%	90 —	90 —	» 5,50% ex	89 75	89 75
Redimibile 3,5%	101 —	101 —	C.I. S. A. 5,50%	92 50	92 50	Linificio 5,50%	91 60	92 10
» 1967	100 90	100 90	» » 6%	97 50	97 50	Cotonif. Napoli	89 60	89 40
Ricostruz. 3,5%	88 80	88 50	» » 6,50%	95 90	95 90	C.M.I. Rubinetti	91 50	91 50
» 1968	96 85	96 50	» » 7%	95 50	95 50	Ind. Gen. Fin. 5%	92	91 80
Riscatto 5%	96 50	96 50	» » 7,50%	95 80	95 60	Fin. Ed. Lib. 5,50%	93 50	93 50
» 1968	96 40	96 40	C.I.R. Riunite 5%	91	90 80	Autogrill 5,50%	91 375	91 375
Ed. Fond. 3,5%	96 80	96 80	Immobil. 6% '61	100 —	100 —	Alivar 6%	97 15	97 225
Fd. Cr. Fond. 3,5%	96 45	96 45	» 5,50%	93 50	93 50	Aerfer 6%	95 —	95 —
Fd. Cr. Fond. 5,5%	96 25	96 10	» 6%	92 75	92 75	Saipem 6% '74	93 50	93 50
Cred. Cl. 5,5% '69	98 50	98 50	» 6,50%	91 90	91 90			
Cred. Cl. 5,5% '72	100 70	100 60	» 7%	92 —	92 —	OBBLIG. CONVERTIBILI		
» » 1973	100 05	100 05	» 7,50%	91 45	91 45	Montedison 5%	96 70	96 80
» » 1974	100 —	100 —	» 8%	91 50	91 50	Ind. Fin. 5%	100 —	100 —
» » 1975	100 —	100 02	» 8,50%	95 80	95 80	Imm. Anon. 5%	350 —	350 —
» » 1976	100 02	100 02	» 9%	95 80	95 70	Montedison 6%	100 50	100 40
» » 1977	100 02	99 95	» 9,50%	95 75	95 75			
» » 1978	100 05	100 05	» 10%	95 80	95 80	AZIONI ALIMENTARI		
» » 1979	100 50	100 —	» 10,50%	95 65	95 70	Arena	5070	5065
			Cassa R.P. 5,5%	94 80	94 85	Arrigoni	3280	3240
OBBLIGAZIONI			» » 6%	95 —	95 —	Ass. Zuccheri	170	170
ENEL 6%	97 60	97 40	Imi 5,50%	91 40	91 65	Bonomi-Bologna	328	326
» » '61	97 70	97 65	» 6%	96 80	96 70	Buton	71	71
» » '62	97 65	97 60	» 6,50%	96 70	96 70			
» » '63	98 90	98 60	» 7%	96 75	96 75	MINER. ED ESTRATT.		
» » '64	97 65	97 60	» 7,50%	96 70	96 70	Acqua	5470	5380
» » '65	98 —	97 95	» 8% Rend. '74	97 50	97 50	Montecatini	540	540
» » '66	100 35	100 25	» » '75	97 50	97 50	Fonti V. Vetrino	12300	11800
» (3%)	99 80	99 80	» » '76	97 70	97 70	Monte Peschiti	1070	1065
» (3%)	99 90	99 90	» » '77	97 35	97 50	Acque Sarda	592	592
» (5%)	99 —	99 —	» Cred. 6%	100 30	100 20	Terme Monte	12500	11500
» (5%)	99 —	99 —	I.R.I. 5% '56	98 85	98 85	Unipol	3200	3185
» (6%)	98 30	98 20	» 6%	100 —	100 —			
» (6-7%)	95 80	95 80	» 6,50%	100 —	100 —	COMUNICAZIONI		
» (6-7%)	93 40	93 40	» 7%	98 40	98 40	A.N.I.	7200	7200
» (6-7%)	92 90	92 90	» 7,50%	94 50	94 40	Ferrovie Nord	34	33
» (6-7%)	91 80	91 60	» 8%	90 25	90 25	Italcable	3452	3900
» (6-7%)	91 975	91 975	» 8,50%	89 55	89 55	Gerenzi (I. Ord.)	1465	1365
» (6-7%)	97 30	97 20	» 9%	91 45	91 45	Linee	119	119
» (6-7%)	97 55	97 225	» 9,50%	95 55	96 45	Sip	3165	3045
» (6-7%)	100 50	100 —	» 10%	96 50	96 50	Telefoniche	3150	3135
» (6-7%)	106 50	106 50	» 10,50%	97 50	99 55			
» (6-7%)	97 50	97 50	Imi 5,50%	96 25	95 25	IMMOBILIARI		
Edis 5%	94 —	94 —	» 6%	98 50	98 10	Ilva	3730	3720
» 5,50%	97 —	97 —	» 6,50%	90 80	90 50	Cementir	2970	3000
» »	96 —	95 50	» 7%	90 —	89 50	Immobil. Roma	2810	2810
» »	93 70	93 70	» 7,50%	90 —	89 50	Fond. Varie	2800	2790
» »	96 —	95 —	» 8%	98 80	98 80	Ital. Stone	1600	1600
» »	98 70	98 70	» 8,50%	98 70	98 70			
» »	98 75	98 75	» 9%	98 50	98 50	CHIMICI		
» »	96 80	96 80	» 9,50%	92 50	92 85	Bayer	179	179
» »	96 30	96 10	» 10%	89 80	89 80	Farmoplant	98	96 129
» »	96 05	96 15	» 10,50%	101 50	101 50	Montecatini	4870	4845
» »	96 05	96 05	Istituti 4%	92 30	92 30	Montedison	3810	3825
» »	96 —	96 —	Istituti 4,50%	104 50	104 50	Pirelli	940	955
» »	96 —	96 —	» 5%	104 50	104 50	Rhodiatoce	33100	33600
» »	96 —	96 —	» 5,50%	105 —	105 —	S.I.S.A.S.	1067	1070
» »	96 —	96 —	» 6%	104 50	104 58	SAIC	1421	1424
» »	96 —	96 —	» 6,50%	104 50	104 50	Saffa	1500	1505
» »	96 —	96 —	» 7%	104 50	104 50	Saffa pr.	1494	1490
» »	96 —	96 —	» 7,50%	104 50	104 50	Chimica Pavia	179	168
» »	96 —	96 —	» 8%	104 50	104 50			
» »	96 —	96 —	» 8,50%	104 50	104 50	FINANZ. ED ASSIC.		
» »	96 —	96 —	» 9%	104 50	104 50	Assicurazioni	70400	69700
» »	96 —	96 —	» 9,50%	104 50	104 50	La Centrale	4020	4030
» »	96 —	96 —	» 10%	104 50	104 50	I.F.I.	3439	3417
» »	96 —	96 —	» 10,50%	104 50	104 50	Ifil	3035	3040
» »	96 —	96 —	Cred. Fond. 5%	96 —	96 —	Ifil	64	659 50
» »	96 —	96 —	» 5,50%	89 80	89 80	Fidis Finanz.	1160	1140
» »	96 —	96 —	» 6%	101 —	101 —	Immobil.	3100	3100
» »	96 —	96 —	» 6,50%	101 50	102 50	Assic. Torino	4810	4850
» »	96 —	96 —	» 7%	101 50	101 50	Assic. Tor. priv.	4860	4875
» »	97 40	97 40	» 7,50%	105 —	105 —	Assic. Generali	94450	93250
» »	96 70	96 70	» 8%	105 —	105 —			
» »	96 —	96 —	» 8,50%	105 50	105 50			
» »	96 —	96 —	» 9%	98 50	98 50			
» »	96 —	96 —	» 9,50%	105 —	105 —			
» »	96 —	96 —	» 10%	98 50	98 50			
» »	96 —	96 —	» 10,50%	105 —	105 —			
Ed. Fond. 5%	96 40	96 40	Cassa R.P. 5%	98 50	98 50			
Ed. Fond. 5,5%	97 20	97 20	» » 5,50%	104 50	104 50			
Ed. Fond. 6%	96 —	96 —	» » 6%	104 50	104 50			
Edison 5%	96 —	96 —	» » 6,50%	104 50	104 50			
» 5,50%	96 —	96 —	» » 7%	104 50	104 50			
» 6%	96 —	96 —	» » 7,50%	104 50	104 50			
» 6,50%	96 —	96 —	» » 8%	104 50	104 50			
» 7%	96 —	96 —	» » 8,50%	104 50	104 50			
» 7,50%	96 —	96 —	» » 9%	104 50	104 50			
» 8%	96 —	96 —	» » 9,50%	104 50	104 50			
» 8,50%	96 —	96 —	» » 10%	104 50	104 50			
» 9%	96 —	96 —	» » 10,50%	104 50	104 50			
» 9,50%	96 —	96 —	Cred. Fond. 5%	96 —	96 —			
» 10%	96 —	96 —	» 5,50%	89 80	89 80			
» 10,50%	96 —	96 —	» 6%	101 —	101 —			
Eni 5%	96 —	96 —	» 6,50%	102 80	102 50			
» 5,50%	96 —	96 —	» 7%	102 50	102 30			
» 6%	96 —	96 —	» 7,50%	104 50	104 50			
» 6,50%	96 —	96 —	» 8%	96 —	96 —			
» 7%	96 —	96 —	» 8,50%	89 80	89 80			
» 7,50%	97 —	96 95	» 9%	101 —	101 —			
» 8%	96 15	96 15	» 9,50%	102 80	102 50			
» 8,50%	96 15	96 10	» 10%	104 50	104 50			
» 9%	96 05	96 05	» 10,50%	104 50	104 50			
» 9,50%	97 40	97 40	Cred. Ital. 5%	96 —	96 —			
» 10%	96 70	96 70	» 5,50%	96 —	96 —			
» 10,50%	96 —	96 —	» 6%	96 —	96 —			
Ed. Fond. 5%	96 —	96 —	» 6,50%	96 —	96 —			
» 5,50%	96 —	96 —	» 7%	96 —	96 —			
» 6%	96 —	96 —	» 7,50%	96 —	96 —			
» 6,50%	96 —	96 —	» 8%	96 —	96 —			
» 7%	96 —	96 —	» 8,50%	96 —	96 —			
» 7,50%	96 —	96 —	» 9%	96 —	96 —			
» 8%	96 —	96 —	» 9,50%	96 —	96 —			
» 8,50%	96 —	96 —	» 10%	96 —	96 —			
» 9%	96 —	96 —	» 10,50%	96 —	96 —			
» 9,50%	96 —	96 —	Cred. Ital. 5%	96 —	96 —			
» 10%	96 —	96 —	» 5,50%	96 —	96 —			
» 10,50%	96 —	96 —	» 6%	96 —	96 —			
Eni

ANNUNCI ECONOMICI

(1) OFFERTE IMPIEGO L. 200 per parola

(Continua da pag. 13)

STENODATTILO VELOCI PRATICHE UFFICIO ESPERIENZA COMMERCIALE CERCA PER IMMEDIATA ASSUNZIONE AZIENDA IMPORTANTE CENTRO TORINO. CURRICULUM RISERVATEZZA. SCRIVERE: «PUBBLICITA' STAMPA 9355 — TORINO». A48933

(15) DOMANDE LAVORO L. 50 per parola

A. AUTISTA patente B pratico ciclofreni privato o ditta mezzo proprio. Tel. 647-330. A48449

AUTISTA camionista pat. D pratico linea disposto viaggi lunghi, volendo pratico Torino dintorni, libera subito, referenziato. Telefonare 652.697.

AUTISTA piemontese patente D 28enne pratico autobus guida destra e sinistra cerca lavoro serio ditta anche rimborsabili. Tel. 727-284.

AUTISTA torinese 32enne pratico città offresi. Telefonare 333-346.

CAPO squadra verniciature offresi. Scrivere: «Pubblicità Stampa 188 — Torino». 2001

CUOCO 33enne specializzato esperto dietetico trasferirsi offresi. Telefonare 339-610. A48874

DICIANNOVENNE militesente, buona volontà, offresi apprendista tecnico radiotelevisione, possesso patente auto. Telefonare 650-490.

ELETTRICISTA periodo conoscenze impianti civili industriali offresi lavori a contratto. Telef. 586-506.

ESPERTO plastrore e tracciatore offresi. Scrivere: «Pubblicità Stampa 9345 — Torino». A48574

INFERMIERA crocerossina offresi mezza giornata per studio medico. Telefonare 541-631. 1001

REFERENZIATISSIMI ex domestici marito occupato, moglie offresi pulizia scala. Telef. 324-760.

(16) OFFERTE LAVORO L. 200 per parola

A.A.A. ASSUMONSI operai carpentieri in ferro, Presentarsi Oddi, strada Barbarina 55, ore 16-18.

A.A. TINTORIA industriale elatura Torino cerca stiratori stiratrici apprendisti. Telefonare 984-912

A. TRATTORIA cerca tuttofare buon stipendio, trattamento familiare. Telefonare 995-221. A48218

AGGIUSTATORI trasfertisti stampisti cercansi, paga massima adeguata capacità. Tel. 339-657.

ALESUARISTA casalo cerca industria zona corso Francia, garanzia continuità lavoro, offrire retribuzione, massima riservatezza. Telefonare 784.206. 2001

APPRENDISTA cercasi, Avenone, via Santhià 94, Torino. 2001

APPRENDISTE cercansi per montaggi Collegno, S. Francesco d'Assisi 10.

APPRENDISTE 15-17enni laboratorio, Via Frejus 92, Tel. 386-867.

APPRENDISTI trasfertori, tornitori assumo industria meccanica regione Barca. Telefonare 241-031.

ASSUMIAMO carpentieri in ferro, saldatori, manovali. Bicega, strada Caselnuovo 109. A48142

BATTILASTRA provetti cerca importante Ditta parti auto. Scrivere: «Pubblicità Stampa 1359 — Torino».

CASA DELLA PARRUCCA ASSUME PARRUCCHIERI PER SIGNORA E LAVORANTI PARRUCCAI IMPIANTE' ANCHE DOMICILIO. TELEFONARE 534-331, 467-731.

CERCANSI MONTATORI GRU PER EDILIZIA. TELEFONARE 341-567.

CERCANSI ragazze per albergo e ristorante. Telefonare 890-662.

CERCANSI ragazzi e ragazze 15-16 anni. Inoltre lavoro montaggio. Presentarsi Aric, 9, Santarosa 14. Telefonare 874-174. 2001

CERCANSI saldatori e apprendisti per officina meccanica, presentarsi via Mongrando 46. A49092

CERCASI aiutante pasticcere veramente capace volenteroso buona remunerazione. Scrivere: «Pubblicità Stampa 185 — Torino». 2001

CERCASI brava ragazza fissa tuttofare 2 persone. Telefonare 273-571.

CERCASI donna tuttofare albergo stagionale montagna, Casella Postale 44, Courmayeur. A48775

CERCASI operaio mezza giornata per mobili. Telefon, ore ufficio 644-423 Moncalieri. 2001

CERCASI: trasfertore, aggiustatore, elettricista, tornitore. Tel. 562-229 - 851-332. A47835

CERCASI tuttofare per persona sola referenziata, dalle ore 11-30 assumibile. Telefonare 705-895.

CUOCA/O cercasi per piccolo albergo montagna stagione estiva. Scrivere referenze e pretese a: Albergo Maricla, Macugnaga (Novara).

CUSTODI coniugi possibilmente pensionati cercansi per organizzazione commerciale Moncalieri, alloggio 4 vani. Telefonare 644-640.

DISEGNATORI MECCANICI CARPENTERIE, MOVIMENTI, PARTICOLARI ASSUMIAMO STABILMENTE. ACI FORNI, PIAZZA CRISPI 69.

ELETTRICISTI industriali buone capacità assumonsi. Presentarsi Bar Italia, Torino Borgaro 42, ore 11.

ELETTRICISTI specializzati impianti elettrici industriali cercansi, retribuzione adeguata. Telef 285-748.

FAMIGLIA piemontese cerca aiuto casa ragazza 15-17 anni. Telefonare 50-350. 2001

GIOVANI propagandisti-propagandiste, oltre 100.000 mensili, presentarsi Europarey, via S. Anselmo 25/P.

IMPORTANTE profumeria cerca aiuto magazziniere. Scrivere «Pubblicità Stampa 1518 — Torino».

MANOVALE cercasi. Avenone, via Santhià 94, Torino. 2001

GRATIS alloggio precollinare a coniugi meglio abile referenziato tuttofare 60.000 mensili. Telef. mattino 672-300. 1001

IMPORTANTE ditta tessuti signore cerca giovane magazziniere compiuto ristretto pratico ramo. Scrivere: «Pubblicità Stampa 9334 — Torino». A48439

INDUSTRIA zona Beinasco cerca tornitore per tornio verticale piateau diametro 3000, piattaforma seconda categoria, radialista ai meccanici aggiustatori. Scrivere: «Pubblicità Stampa 1517 — Torino». A48430

MAGLIFICIO cerca abili maglieriste rettilinee, rimagliatrici piatto, apprendiste. Telefonare 677-925. 2001

STABILIMENTO metalmeccanico cerca tornitore attrezzista ai seguenti mezzi meccanici a catena. Telefonare ore ufficio 561-759. A48765

CITTADINI dell'estero dal 1870, Andrea Doria 9, telefoni 541-100, 531-549, 534-874. Indagini prematrimoniali, private, commerciali, concorsuali. O385

INFORMITALIA, informazioni commerciali private indagini controlli infedeltà. C. Vittorio Emanuele 107. Telefonare 511-024. 21580

MAIORPOL Detectives, Garibaldi 5 (Piazza Castello). Tel. 512-206. Indagini accertamenti investigazioni ricerche infedeltà Italia - estero.

(20) IGIENE E TERAPIA L. 200 per parola

ABILISSIME massaggiatrici curative circolatori rotex sauna viso pedicure. Telef. 512-344. O148

A. CORSO Belgio 179, Apple II-III, Fiavia, Giulia TI, Giulietta TI, IM3, R3, Simca 1000, Prima 4, Opel, Dauphine (aperto festivi).

A prezzi eccezionali, occasioni eccezionali Opel Kadett e Rekord in un vasto assortimento di modelli, dalle berline 2 o 4 porte ai coupé ed alle giardiniere. Vetture tassativamente collaudate, che Vi garantiranno nell'acquisto d'occasione la sicurezza della macchina nuova. Particolari condizioni di pagamento. Vi consentono il possesso immediato di una bella, comoda, sicura automobile. Solo, corso Giulio Cesare 202, tel. 265-756

ABBIAMO Fulvia coupé, Giulia 1300 TI, Super, GT, TI Giulietta sprint, Appia, Mini, 1100 D, Special, 850, assortimento 500. Autosalone Portanuova, tel. 545-681. D1318

ALFA ROMEO COTTINO COMMISSIONARIA, MAGAZZINO RICAMBI NUOVA SEDE PIAZZA ARBARELLO 8 ANGOLO VIA BIGNY. TELEFONO 542-585. G30

APPIA III '60 '61 '62 perfettissime, Fulvia 2 C. Maharaglia 547-485.

ARCIOCCASIONISSIMA 1100 T 2 furgone, 1100 T 2 combinato Corso G. Agnelli 22, telefono 366-997.

ASSICURIAMO 900 38.700, 850 37.200, 1100 42.000 annue. Telefono 685-767. 2001

AUTONOLEGGI autovetture da rimessa 1000 giornaliera Duchessa Jolanda 32, telefono 773-595.

BERLINA 1100 D 1963 buone condizioni 320.000 vendesi rateando. Corso Unione Sovietica 91 angolo via Galluppi. O765

ERAUTO concessionaria Simca vende Giulia GT '64, Giulietta TI '62, Daupbine, 500, 600. Rateazioni. Telefonare 961-279 Carignano.

CAVALLERI Commissionaria Fiat-Save, mostra mercato veicoli usati, furgoni Fiat, Ducato Alfa, Aud 6, Herald, Volkswagen, Ford Capri, R 8 N 4 L - Opel Rekord, Fiamma berline + coupé, Arapide. Minimo anticipo. Ispezionabili gaiamento. Corso Turati 37 O171

CISAL ORGANIZZAZIONE VENDITA RATEALE SENZA ANTICIPO, VIA ANDREA DORIA 13, CORSO RAFFAELLO 3 O374

CONFRONTATE! Solo alla Cisal potete acquistare veramente senza anticipo. Andrea Doria 13, Raffaello 3 angolo Nizza. O71

GAS auto impianti Tartarini massimo rendimento autofiltrino Gaido, Peschiere 201, telefono 330-620.

GAS liquido impianti Weber concessionario Pukra, Chieri 18, telefono 688-990. O347

GAS liquido, metano. Installazioni eseguite direttamente dalla fabbrica. Massimo rendimento. Lamar, Crescentino 28. Tel. 850-853. O712

IM 3, A 40 occasioni ravvisonsi, vendo rateizzando. Auto Torino, corso Siracusa 60, telefono 386-851.

L'IMPORTO di 10 serie in treni ettamente in condizioni di possedere automobili come nuove. Garanzia, assicurazione, sconti occasionali fino al 15 maggio. Feriali fino alle 22. Anche mattinate festive. Automarkets, corso Principe Eugenio 11, telefono 539-595. O911

PRESTITI rapidi e convenienti su automobili e immobili per tutto il Piemonte. Fait, via S. Francesco d'Assisi 24, tel. 510-136, 530-297.

PRIVATI, visitate il grande Salone dell'usato ditta Autodelsalani, attrezzata organizzazione di compravendita automobili condotture per verifica di garanzia sei mesi 20.000 km., prezzi controllati, permuta rateazioni. Acquistiamo immediatamente da dipendenti e privati. Corso Grosseto 55 vicino corso Vercelli. Tel. 293.092 (anche festivi) O818

PRIVATO vende cambia Alfa duetto km. 11.000 come nuova. Visibile corso Principe Oddone 88.

ROLLER quattro. La Roulotte per tutti. Visitate il centro piemontese Roulotte. Vasto assortimento usato. Moncalieri, Tel. 644-076, 644-540.

VOLKSWAGEN Pastorino carrozzeria specializzata costituzione parabrezzi anteriori 16.500 posteriori 13.500. Precisa rimborsi assicurazioni. Settefontani 227. O476

VOLTUDIAMO 500, 9000, 600-850, 13.300. Cavour 7, telefono 541-415, 320, 600, 850, 1500, Appia, Bianchine, altre occasioni. Galileri 11.

850 causa unico proprietario vende o permuta. CAS, via Pinelli 14, telefono 488-277. O851

1300 Volkswagen acquisto se buona occasione. Sebastopoli 227, telefono 327-435. O803

320.000 perfettissima 500 D garantita, meccanico vende facilitando. Telefonare 761-338. A48378

(9) CICLI MOTO SPORT L. 200 per parola

AGENZIA Piaggio, Vespe moto Furgoncini Ape occasioni, riparazioni. Ostiarbili, corso Peschiera 173.

CUZZI Sicurello Sport privato vende. Telefonare 271-303 ore pasti.

LAMBRETTA ciclomotori tutti tipi, rateazioni. Franchina, Repubblica 34, telefono 280-244. O336

LAMBRETTA motocarri ciclomotori senza anticipo occasioni. Pasquero, Principe Amedeo 11. O320

LAMBRETTI22AYEVI nuovi modelli, rateazioni, permute. Agenzia Ronco. Vigliardi Paravia 3. Telef. 480-743.

VESPE, motocarri, ricambi, Piaggio. Rateazioni, occasioni, Tosa, c.so Regina Margherita 81. O381

(20) PRESTAZIONI DIVERSE L. 200 per parola

BOLCIARIO espertissimo frutticoltura carnevalle fondente ripiani ecc. cercasi per sostituzione. Telefonare ore ufficio 772-356, 772-390. 1001

(18) ANNUNCI VARI L. 200 per parola

A.A.A. SGOMBERIAMO cantine, solai acquistando mobili, giornali. Telefonare 591-725. A49290

A.A. SVUOTIAMO cantine, solai, acquistando rottami, cose varie. Telefonare 481-674. O450

A. SGOMBERIAMO cantine locali acquistando rottami oggetti vari. Telefonare 485-440, 471-727.

A. 65.000 in più uffici metallici componibili 5 pezzi. Rappresentante, Marco Polo 19 bis, Genova. Telef. 502-122.

AD alberi natali, tutto arredamento. Amadieni, cortina signorili. Ispettorio 74. O749

AFFRETTATIVI! Straordinaria vendita convenientissima. Mobilificio San Giovanni, Issiglio 74, Frazione 380.

AL mobilificio Capra mezzi realmente bassi: camere, soggiorni, tinelli. Visitateci, San Donato 74, telefono 480.810. O388

ALASIA, Vinzaglio 5, camere letto, pranzo, tinelli, cucine, salotti, armadioni, lampadari, ingressi, tappeti, articoli regalo, mobili artistici. Facilitazioni pagamento. Richiedete catalogo 5/67. 1001

ALL'ENTE Aste Liquidazioni, Cigna 17, occasioni formidabili, acquisto vendita mobili nuovi, usati, ogni stile, articoli vari arredamento.

AMATORI setter inglesi vendo cuccioli bellissima genealogia, discendenti campioni lavoro, genitori specialisti caccia montagna. Telef. 510-630.

AMBIENTATORI stile antico troverete vasto assortimento mobilietti stili diversi, specchiere, lampadari, porcellane, cristallerie. Ricciardi, corso Re Umberto 14-E. O349

ARAZZI francesi occasionalissima vendo solo lire 9000. Telef. 253-618.

ARREDATIVI Casa del mobile casa del risparmio, assortimento impressionante in ogni stile. Facilitazioni. Via Bagino 4, Torino. O167

ATTENZIONE! Al Supermec Mobili di Torino salotto 35.000, armadio 18.000, inoltre trovarete sale, soggiorni, cucine, camere a prezzi di fabbrica. Via Lanino 9 (piazzetta Baiona), telefono 238-709.

ATTENZIONE! Matrimoniali 95.000, cucine 42.000. Principe Amedeo 11. Legrange 29 (cortile).

CUCCIOLI collier tipo Lassy vendonsi. Telef. 375-165 dalle 7-10, 17-19.

LETTI, cancellati, gratis in ferro battuto. Telefonare 287-628 officina.

MACCHINE scrivere calcolatrici nuove occasioni noleggi, via Cavour 6, telefono 540-878. O744

MOBILI Cavabella vasta esposizione garanzia, lunghe rateazioni ritiro mobili usati. Via Garibaldi 4, telefono 831-107. O730

MOBILI componibili eredani, mobili letto, rialzati. Risparmierete acquistando direttamente. Prenda 6, telefono 795-412. O395

MOBILIFICIO Crap 20 rate, camere da 129.000, alla pellissero 260.000, assortimento. Ritiro mobili usati, via Garibaldi 9 cortile. O683

MOBILIFICIO ritira commercio vende rivoluzionariamente vastissimo assortimento mobili. Piazza Vittorio 3.

MOBILIFICIO S. Giovanni, guardaroba veneziani, camere signorili. Franco 380. Issiglio 74 O748

MONETE cartamoneta italiana Vaticano liquisco privato acquisto. Scrivere a «Pubblicità Stampa 189 — Torino». 1001

OCCASIONI SALA DELLE OCCASIONI DE L'ELETTRICA MERCATO DELL'USATO DEGLI ELETTRODOMESTICI, VIA POMBA 13. LAVATRICI, FRIGORIFERI DA L. 10.000 IN PIU'.

OCCASIONI liquidiamo chitarre tamburi pianoforte bolliere. S. Chiara 4, Telef. 538-845. A46214

PIUMA d'oca vista camera pagando massimo. Telef. 485-640, 471-727.

PRIVATO vende mobile stile impero finissimo interessio. Tel. 534-542.

SALOTTI cucine americane vastissimo assortimento a prezzi di fabbrica. Telefonare 572-218. O675

SINGER, altre macchine, nuove occasioni, riparazioni, accessori, cambi. Canavesio, Re Umberto 11, telefono 519-977. O804

SVENDO modelli 67 boutique abiti, segretabili, tallieurs. Telefonare pomeriggio 681-347. 1001

VENDO cambio 1300 C km. 24.000 originali, impianto gas. Telefonare 488-213. O356

PRIVATO vende Giulia 5 mesi mesi 6 perfettissima. Tel. 328-497.

QUALITA' prezzo assortimento garanzia assicurazione a disposizione dei nostri clienti. Sconti eccezionali fino al 15 maggio, Feriali fino alle 22. Anche mattinata festiva. Automarkets, corso Principe Eugenio 11, telefono 539-595. O911

VERAMENTE senza anticipo troverete le soluzioni alle Cisal, Andrea Doria 13, Raffaello 3, angolo Nizza.

VISITATE la nostra grande compravendita. Imperante esposizione. Permettiamo valutando massimo la vostra autovettura. Facilitazioni pagamento. Attenzione garanzia 6 mesi (anche festivi) Lincar Automobili Torino, C. P. Oddone 88 vicino Stadium Dora. O618

VISITATECI ampia mostrante positiva compra vendita facilitazioni. Autosalone Stresiana 158. O137

VOLETE vendere l'autovettura realizzando il massimo per contanti? Automarkets, corso Principe Eugenio 11.

VOLKSWAGEN cambiamo furgone o pulmino usato acquistasi. Telefonare 363-080. O478

VOLKSWAGEN, Porsche, Concessionario Autogaravini via Pisa 53 bis, telefoni 287-075, 276-546. Corso Regina Margherita 168, tel. 851-860, permuta, rateazioni, vasto assortimento usato con garanzia.

VOLKSWAGEN 1200, 1300, giardinette, pulmini, furgoni, camioncini usati con garanzia vendo. Sebastopoli 227. O478

200 autooccasioni in stock vi danno la possibilità di scegliere l'auto che desiderate. Facilitazioni di pagamento, garanzia, assicurazione compresa. Da oggi al 15 maggio sconti eccezionali. Feriali fino alle 22. Anche mattinate festive. Automarkets, corso Principe Eugenio 11, tel 539-595 O911

500, 600, 850, 1100, 1500 ultima serie, rateazioni. Risparmierete acquistando direttamente. Prenda 6, telefono 795-412. O395

VOLKSWAGEN Pastorino carrozzeria specializzata costituzione parabrezzi anteriori 16.500 posteriori 13.500. Precisa rimborsi assicurazioni. Settefontani 227. O476

VOLTUDIAMO 500, 9000, 600-850, 13.300. Cavour 7, telefono 541-415, 320, 600, 850, 1500, Appia, Bianchine, altre occasioni. Galileri 11.

850 causa unico proprietario vende o permuta. CAS, via Pinelli 14, telefono 488-277. O851

1300 Volkswagen acquisto se buona occasione. Sebastopoli 227, telefono 327-435. O803

320.000 perfettissima 500 D garantita, meccanico vende facilitando. Telefonare 761-338. A48378

(9) CICLI MOTO SPORT L. 200 per parola

AGENZIA Piaggio, Vespe moto Furgoncini Ape occasioni, riparazioni. Ostiarbili, corso Peschiera 173.

CUZZI Sicurello Sport privato vende. Telefonare 271-303 ore pasti.

LAMBRETTA ciclomotori tutti tipi, rateazioni. Franchina, Repubblica 34, telefono 280-244. O336

LAMBRETTA motocarri ciclomotori senza anticipo occasioni. Pasquero, Principe Amedeo 11. O320

LAMBRETTI22AYEVI nuovi modelli, rateazioni, permute. Agenzia Ronco. Vigliardi Paravia 3. Telef. 480-743.

VESPE, motocarri, ricambi, Piaggio. Rateazioni, occasioni, Tosa, c.so Regina Margherita 81. O381

(20) PRESTAZIONI DIVERSE L. 200 per parola

BOLCIARIO espertissimo frutticoltura carnevalle fondente ripiani ecc. cercasi per sostituzione. Telefonare ore ufficio 772-356, 772-390. 1001

(18) ANNUNCI VARI L. 200 per parola

A.A.A. SGOMBERIAMO cantine, solai acquistando mobili, giornali. Telefonare 591-725. A49290

A.A. SVUOTIAMO cantine, solai, acquistando rottami, cose varie. Telefonare 481-674. O450

A. SGOMBERIAMO cantine locali acquistando rottami oggetti vari. Telefonare 485-440, 471-727.

A. 65.000 in più uffici metallici componibili 5 pezzi. Rappresentante, Marco Polo 19 bis, Genova. Telef. 502-122.

AD alberi natali, tutto arredamento. Amadieni, cortina signorili. Ispettorio 74. O749

AFFRETTATIVI! Straordinaria vendita convenientissima. Mobilificio San Giovanni, Issiglio 74, Frazione 380.

AL mobilificio Capra mezzi realmente bassi: camere, soggiorni, tinelli. Visitateci, San Donato 74, telefono 480.810. O388

ALASIA, Vinzaglio 5, camere letto, pranzo, tinelli, cucine, salotti, armadioni, lampadari, ingressi, tappeti, articoli regalo, mobili artistici. Facilitazioni pagamento. Richiedete catalogo 5/67. 1001

ALL'ENTE Aste Liquidazioni, Cigna 17, occasioni formidabili, acquisto vendita mobili nuovi, usati, ogni stile, articoli vari arredamento.

AMATORI setter inglesi vendo cuccioli bellissima genealogia, discendenti campioni lavoro, genitori specialisti caccia montagna. Telef. 510-630.

AMBIENTATORI stile antico troverete vasto assortimento mobilietti stili diversi, specchiere, lampadari, porcellane, cristallerie. Ricciardi, corso Re Umberto 14-E. O349

ARAZZI francesi occasionalissima vendo solo lire 9000. Telef. 253-618.

ARREDATIVI Casa del mobile casa del risparmio, assortimento impressionante in ogni stile. Facilitazioni. Via Bagino 4, Torino. O167

ATTENZIONE! Al Supermec Mobili di Torino salotto 35.000, armadio 18.000, inoltre trovarete sale, soggiorni, cucine, camere a prezzi di fabbrica. Via Lanino 9 (piazzetta Baiona), telefono 238-709.

ATTENZIONE! Matrimoniali 95.000, cucine 42.000. Principe Amedeo 11. Legrange 29 (cortile).

CUCCIOLI collier tipo Lassy vendonsi. Telef. 375-165 dalle 7-10, 17-19.

LETTI, cancellati, gratis in ferro battuto. Telefonare 287-628 officina.

MACCHINE scrivere calcolatrici nuove occasioni noleggi, via Cavour 6, telefono 540-878. O744

MOBILI Cavabella vasta esposizione garanzia, lunghe rateazioni ritiro mobili usati. Via Garibaldi 4, telefono 831-107. O730

MOBILI componibili eredani, mobili letto, rialzati. Risparmierete acquistando direttamente. Prenda 6, telefono 795-412. O395

MOBILIFICIO Crap 20 rate, camere da 129.000, alla pellissero 260.000, assortimento. Ritiro mobili usati, via Garibaldi 9 cortile. O683

MOBILIFICIO ritira commercio vende rivoluzionariamente vastissimo assortimento mobili. Piazza Vittorio 3.

MOBILIFICIO S. Giovanni, guardaroba veneziani, camere signorili. Franco 380. Issiglio 74 O748

MONETE cartamoneta italiana Vaticano liquisco privato acquisto. Scrivere a «Pubblicità Stampa 189 — Torino». 1001

OCCASIONI SALA DELLE OCCASIONI DE L'ELETTRICA MERCATO DELL'USATO DEGLI ELETTRODOMESTICI, VIA POMBA 13. LAVATRICI, FRIGORIFERI DA L. 10.000 IN PIU'.

OCCASIONI liquidiamo chitarre tamburi pianoforte bolliere. S. Chiara 4, Telef. 538-845. A46214

PIUMA d'oca vista camera pagando massimo. Telef. 485-640, 471-727.

PRIVATO vende mobile stile impero finissimo interessio. Tel. 534-542.

SALOTTI cucine americane vastissimo assortimento a prezzi di fabbrica. Telefonare 572-218. O675

SINGER, altre macchine, nuove occasioni, riparazioni, accessori, cambi. Canavesio, Re Umberto 11, telefono 519-977. O804

SVENDO modelli 67 boutique abiti, segretabili, tallieurs. Telefonare pomeriggio 681-347. 1001

VENDO cambio 1300 C km. 24.000 originali, impianto gas. Telefonare 488-213. O356

PRIVATO vende Giulia 5 mesi mesi 6 perfettissima. Tel. 328-497.

QUALITA' prezzo assortimento garanzia assicurazione a disposizione dei nostri clienti. Sconti eccezionali fino al 15 maggio, Feriali fino alle 22. Anche mattinate festive. Automarkets, corso Principe Eugenio 11, telefono 539-595. O911

VERAMENTE senza anticipo troverete le soluzioni alle Cisal, Andrea Doria 13, Raffaello 3, angolo Nizza.

VISITATE la nostra grande compravendita. Imperante esposizione. Permettiamo valutando massimo la vostra autovettura. Facilitazioni pagamento. Attenzione garanzia 6 mesi (anche festivi) Lincar Automobili Torino, C. P. Oddone 88 vicino Stadium Dora. O618

VISITATECI ampia mostrante positiva compra vendita facilitazioni. Autosalone Stresiana 158. O137

VOLETE vendere l'autovettura realizzando il massimo per contanti? Automarkets, corso Principe Eugenio 11.

VOLKSWAGEN cambiamo furgone o pulmino usato acquistasi. Telefonare 363-080. O478

VOLKSWAGEN, Porsche, Concessionario Autogaravini via Pisa 53 bis, telefoni 287-075, 276-546. Corso Regina Margherita 168, tel. 851-860, permuta, rateazioni, vasto assortimento usato con garanzia.

VOLKSWAGEN 1200, 1300, giardinette, pulmini, furgoni, camioncini usati con garanzia vendo. Sebastopoli 227. O478

200 autooccasioni in stock vi danno la possibilità di scegliere l'auto che desiderate. Facilitazioni di pagamento, garanzia, assicurazione compresa. Da oggi al 15 maggio sconti eccezionali. Feriali fino alle 22. Anche mattinate festive. Automarkets, corso Principe Eugenio 11, tel 539-595 O911

500, 600, 850, 1100, 1500 ultima serie, rateazioni. Risparmierete acquistando direttamente. Prenda 6, telefono 795-412. O395

MOBILIFICIO Crap 20 rate, camere da 129.000, alla pellissero 260.000, assortimento. Ritiro mobili usati, via Garibaldi 9 cortile. O683

MOBILIFICIO ritira commercio vende rivoluzionariamente vastissimo assortimento mobili. Piazza Vittorio 3.

MOBILIFICIO S. Giovanni, guardaroba veneziani, camere signorili. Franco 380. Issiglio 74 O748

MONETE cartamoneta italiana Vaticano liquisco privato acquisto. Scrivere a «Pubblicità Stampa 189 — Torino». 1001

OCCASIONI SALA DELLE OCCASIONI DE L'ELETTRICA MERCATO DELL'USATO DEGLI ELETTRODOMESTICI, VIA POMBA 13. LAVATRICI, FRIGORIFERI DA L. 10.000 IN PIU'.

OCCASIONI liquidiamo chitarre tamburi pianoforte bolliere. S. Chiara 4, Telef. 538-845. A46214

PIUMA d'oca vista camera pagando massimo. Telef. 485-640, 471-727.

PRIVATO vende mobile stile impero finissimo interessio. Tel. 534-542.

SALOTTI cucine americane vastissimo assortimento a prezzi di fabbrica. Telefonare 572-218. O675

SINGER, altre macchine, nuove occasioni, riparazioni, accessori, cambi. Canavesio, Re Umberto 11, telefono 519-977. O804

SVENDO modelli 67 boutique abiti, segretabili, tallieurs. Telefonare pomeriggio 681-347. 1001

VENDO cambio 1300 C km. 24.000 originali, impianto gas. Telefonare 488-213. O356

PRIVATO vende Giulia 5 mesi mesi 6 perfettissima. Tel. 328-497.

QUALITA' prezzo assortimento garanzia assicurazione a disposizione dei nostri clienti. Sconti eccezionali fino al 15 maggio, Feriali fino alle 22. Anche mattinate festive. Automarkets, corso Principe Eugenio 11, telefono 539-595. O911

VERAMENTE senza anticipo troverete le soluzioni alle Cisal, Andrea Doria 13, Raffaello 3, angolo Nizza.

VISITATE la nostra grande compravendita. Imperante esposizione. Permettiamo valutando massimo la vostra autovettura. Facilitazioni pagamento. Attenzione garanzia 6 mesi (anche festivi) Lincar Automobili Torino, C. P. Oddone 88 vicino Stadium Dora. O618

VISITATECI ampia mostrante positiva compra vendita facilitazioni. Autosalone Stresiana 158. O137

VOLETE vendere l'autovettura realizzando il massimo per contanti? Automarkets, corso Principe Eugenio 11.

VOLKSWAGEN cambiamo furgone o pulmino usato acquistasi. Telefonare 363-080. O478

VOLKSWAGEN, Porsche, Concessionario Autogaravini via Pisa 53 bis, telefoni 287-075, 276-546. Corso Regina Margherita 168, tel. 851-860, permuta, rateazioni, vasto assortimento usato con garanzia.

VOLKSWAGEN 1200, 1300, giardinette, pulmini, furgoni, camioncini usati con garanzia vendo. Sebastopoli 227. O478

200 autooccasioni in stock vi danno la possibilità di scegliere l'auto che desiderate. Facilitazioni di pagamento, garanzia, assicurazione compresa. Da oggi al 15 maggio sconti eccezionali. Feriali fino alle 22. Anche mattinate festive. Automarkets, corso Principe Eugenio 11, tel 539-595 O911

500, 600, 850, 1100, 1500 ultima serie, rateazioni. Risparmierete acquistando direttamente. Prenda 6, telefono 795-412. O395

è piacevole gustarlo nelle pause del nostro lavoro

CAMPARI Soda

ad ogni ora allieta e ristora

BERGALLO ARESE
CASA DEL SOFA'
SALOTTI DIVANI POLTRONE
Nuovo divano-letto matrimoniale con materassi Lire 55.000
VENDITA DIRETTA DALLA FABBRICA
Consegna gratuita in provincia

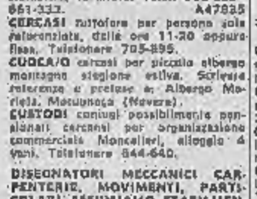

UNICA SEDE: CORSO CASALE 85

TELEFONI Tutti gli articoli di **Lino** da QUATTROCOLO CASA DI FIDUCIA VIA MERCANTI, 16 - TORINO

Dott. P. ADLER - Specialista Malattie della pelle e veneree Via Cesare Battisti 2 angolo via Roma Ore 10,30-12, 16-20; festivi 10-12. T. 543.665

INFORMITALIA ISTITUTO NAZIONALE INFORMAZIONI - Controlli, indagini, InfoCatib - Esito assicurato. Viet. Emanuele 107, tel. 511.024

FIAT commissionaria **SAVA** **Saicar**
MOSTRA MERCATO USATO - AUTOVEICOLI NUOVI
CONSEGNE SOLLECITE - MASSIME RATEAZIONI
C. Unione Sovietica 91, entrata via Galluppi 5 - Torino - Tel. 630-123

TREVES VIA CERNAIA 17
DAL 1870 MOBILI - SALOTTI

domani andiamo da **Servetti** PROFUMI VIA RODI

DEPILAZIONE DEFINITIVA
Risolvere vera tramite con apparecchi scientifici modernissimi - massaggi
STUDIO DI ESTETICA
Via Lagrange 35 - TORINO
(Palazzo Turo) - Telefono 537.565

CALLI
ESTIRPATI CON OLIO DI RICINO
Basta con i fastidiosi impacchi ed i rasoi pericolosi! Il nuovo liquido NOXACORN dona sollievo completo: dissecca durone e calli sino alla radice. Con Lire 200 vi bastano da un vero trionfo. Questo nuovo calliturno INGLESE si trova nelle Farmacie.